臺灣日日新報

千代田生命の新記錄―剩餘金壹千參拾八萬圓

昨年度の成績

□新契約 一億九千四百餘萬圓
□年末現在契約 十億三千五百餘萬圓
□年末資產 一億五千四百餘萬圓
□加入者配當金支拂高 六百八十萬八千餘圓
□剩餘金 千三十八萬五千餘圓

堅實無比の決算

當會社は創業以來二十九年、常に堅實にして餘裕ある決算を續けて來ました。昨年度に於ても左の如く極めて嚴正なる方法を採りました。

一、有價證券の評價益を例年の通り一切計上せず
二、有價證券、不動產等の評價損を嚴密に計上す
三、未收保險料及び未收利息を一切計算に加へず
四、責任準備金の積立は純保險料式に據る。

資產內容の公表

資產內容、收支計算等詳細に記載したる報告書を多大の手數と費用とを要するに不拘、加入者各位及び一般希望者に(每年三月末)贈呈します。當會社は夙に資產內容の公表を實行し、世間一般より絕大なる信用を博して居ります。

本年度の配當金

昨年度剩餘金より九百三十八萬五千餘圓(剩餘金の九割強)を加入者配當準備金に繰入れましたので、其總額は千九百八十七萬二千餘圓の巨額に達し、極めて豐富となりました。

急がず休まず、常に前進を續けつゝある當會社は加入者各位に對して、本年度も亦、左の通り最大なる奉仕を爲すのであります。

□甲種養老(滿期配當)保險金千圓に付
滿期配當金 五百七十九圓

□乙種養老(每年配當)年拂保險料百圓に付
昭和六年度契約(最低) 四圓五十錢
明治四十三年度契約(最高) 九十九圓

東京市京橋區京橋二丁目
千代田生命保險相互會社

生命保險は遠き將來の安心を託する處 會社の良否を吟味すること最も肝要なり
保險案內 [illegible]呈

トバタ 陸用發動機
戸畑鑄物株式會社

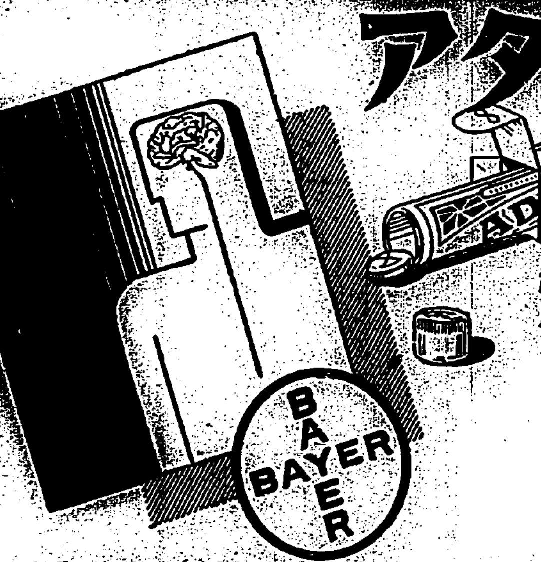

アダリン
神經衰弱, 不眠症
心悸亢進症 特效
無味無臭, 服用容易
副作用, 習慣性絕無

30錠(0.1)	¥1.40
10錠(〃)	¥.60

―說明書進呈―
各地藥店に販賣す
催眠鎭靜劑
獨逸バイエル製
バイエル・マイステルルチウス藥品合名會社
神戸局郵便私書函一〇七番
AD. 183

餘寒は長い、お風邪御用心
かぜは萬病のもと― こぢれぬうちに、スグ
ハカリ印のヘプリン丸

かぜの事と名を付けばドレデモよいと思ったら大間違ひです。胃腸を害せず、心臓を保護し、頭痛を鎭め、穏かにねつを下げるハカリ印のヘプリン丸こそ眞のかぜ藥です

主治効能 ▼感冒(風邪) ▼流行性感冒 ▼解熱 ▼頭痛 ▼[illegible] ▼リウマチス ▼[illegible]

大阪北濱 參天堂株式會社
二十錢(三日分)より ▼各藥店にあります
374

火災保險の開祖
東京火災
火災保險
海上保險
運送保險
傷害保險
信用保險
盜難保險
自動車保險
硝子保險
森林保險

臺北事務所 臺北市北門町臺灣土地建物株式會社內
代理店 臺灣主要地到る處に在り

森永ミルクキャラメル
行かうよ野原へ
キャラメル持って!
一粒食べたら
走るんだ
青い空見て 走るんだ
キャラメル口に
溶けるまで!
一個・五錢十錢

●のむならノーシン! 頭痛は苦痛だ●

資生堂化粧藥
クレモリン
荒れ易い初秋の肌に
皮膚の異狀を治し・肌を艶美にするクリーム
五十錢・三十錢
東京銀座 資生堂

●フォード自動車特約販賣店
日本自動車株式會社臺北出張所
臺北表町 電話三八七六番

●副販賣店
臺中市驛前 臺中州自動車運輸株式會社
臺南市田町
高雄市山下町 高雄自動車合資會社

V8

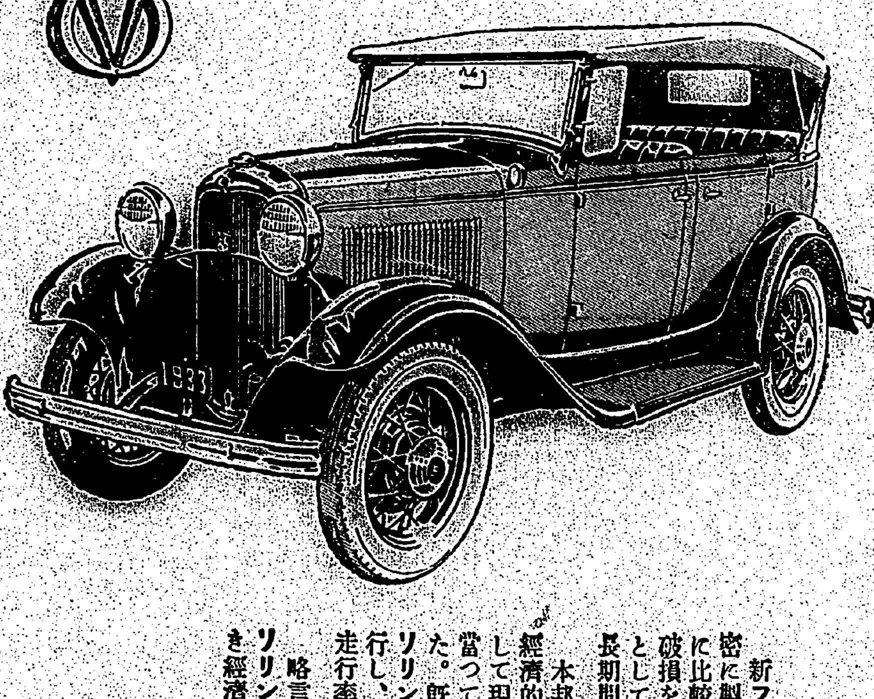

運轉の經濟と維持の經濟

新フォード八氣筩乘用車には最も精選した材料が使用してあつて且精密に製作してあります。故に其維持費は極度に低減され氣筩數の少い車に比較しても尚僅少で足ります。V8型エンヂンの作動は非常に圓滑で破損を招くような振動がありませんから從つて長持がします。又其結果として多くの部分品を要しません。エンヂンはボーリングを行はずして長期間使用に堪へ得るのであります

本邦に於てはV8型の燃料消費は著しく經濟的であることが實證されてゐます、それで現今のようなガソリン市價昻騰の際に當つて益々其眞價を認めらるゝに至りました。既にV8型を御使用になつた方々はガソリン一鑵に付き八十哩乃至八十五哩を走行し、氣筩數の少い車よりも遙かに大なる走行率を擧げて居られるのであります

略言すればV8型新フォード車は長持がして維持費が低廉で其上にガソリン及びオイルの消費が經濟的でありますから本邦に於ける目下の如き經濟狀態に最も相應しい車であります

現今の窮狀狀態に比して新フォードV8型の價格を觀れば尚非常に格安でありますから只今が恰度御購入の好時期であります

定價
スタンダード フエートン 金四〇〇〇圓也
デラックス フエートン 金四千二百三十圓也
以上 橫濱渡

日本フォード自動車株式會社 橫濱

父利三郎儀三月十日郷里和歌山縣に於て八十六歲の高齡を以て死去致候間此段御通知に代へ謹告仕候也

昭和八年三月十三日
臺北市

男 廣畑虎市
男 廣畑長次郎
親戚總代 田宮伊之助
同 池田好治
岡田今吉
福田正逸
友人總代 米重和三郎
紺田隆太
堀江淳一
藤江醇三郎
金子光太郎
松岡幸三郎

商業登記公告

大阪商船
近海郵船
大連汽船

北支に反中央の烽火

東北軍中堅分子の反中央運動根强し

何應欽はクーデター斷行か

【北平十二日發電通】東北軍中堅分子の反中央運動は根强く學良政權軍權の中央讓渡に絶對反對し裏切つた萬福麟を先づ血祭に擧げ更に何應欽其他中央派の暗殺を企圖してゐるので何應欽は北平附近の中央軍を總動員し嚴戒中であるが今明日中にクーデターを斷行し北平各機關の武力接收をなすにあらずやと見られてゐる

學良の家の子郎黨 南北對立尖銳化を策す

外遊を拒止して反蔣の氣勢

【北平十二日發電通】張學良の家の子郎黨は中央の學良政權剝奪に憤慨し、學良の外遊を拒み反中央の烽火を擧げよと迫り、萬福麟の暗殺を契機に反中央運動果然表面化し南北勢力の對立を尖銳化し事態重大化したので、蔣介石も保定を去り得ず時局收拾に苦心してゐる

北平の秩序遂に紊る

東北派の將僚續々逃げ出す

【北平十二日發電通】萬福麟暗殺と共に北平にあつた東北軍各將僚は中央派の逮捕を恐れ何れも北平を脫出した、又北平では中央の實際統制行はれず白晝軍服强盜橫行し無警察狀態を現出してゐる

何應欽らの身邊警戒

中央派との關係俄かに惡化す

【北平十二日發電通】萬福麟の暗殺は學良の下野を强要した蔣介石への東北軍の不滿を爆發させたもので右事件と共に何應欽以下中央派の身邊警戒は嚴重を極め中央派との關係は俄然惡化し對立狀態となり時局又もや一大紛糾を惹して來た

萬福麟の暗殺說?

無根說と兩樣傳はる

【北平十二日發聯合】萬福麟は北平城內西條飯店で暗殺された

【北平十二日發電通】萬福麟は十一日夜北平城內西條飯店で暗殺された

【北平十二日發電通】萬福麟暗殺犯人は學良派で萬福麟が蔣介石と結託し學良の下野を餘儀なくせしめたるに學良が激怒しこの擧に出たものと言はれてゐる

【北平十二日發聯合】萬福麟が暗殺されたとの報傳へられたが全然事實無根と判明した

【北平十二日發電通】我官憲より萬福麟暗殺事件に就き支那側に事實無根と公表した、然し我官憲では右は支那側の人心安定策に外ならぬと見てゐる

張作相も銃殺說傳はる

【北平十一日發聯合】九日學良の命で張作相が銃殺されたとの說傳へられてゐる、眞否不明だが學良下野後の善後處置の諸會合に作相の姿見えぬのは事實だ

上海落の學良

宋子文邸に入る

【北平十二日發聯合】下野した張學良は十二日午前七時飛行機で南京上海に向つた

【上海十二日發電通】學良は十一日午後六時自家用飛行機で上海虹橋飛行場に到着し直に宋子文邸に入つた

閻錫山が蔣と重要會見

【北平十一日發電通】閻錫山は十一日石家莊に赴き蔣介石と會見した

蔣、閻、馮三巨頭 近日中に會見

【北平十一日發電通】太原來電…閻錫山は本日太原より石家莊に赴き蔣介石と會見し…蔣、閻、馮三巨頭の會見は近日中に行はるゝ事に決定した

北支首腦部 顏觸れ決定

【北平十一日發電通】學良下野後の北支首腦部は一兩日中に蔣介石より左の如く任命されるものと見られてゐる

北平綏靖司令 王樹常
天津警備司令 于學忠
平保衛戍總司令 何應欽
察哈爾警備司令 傅作義

北支財政整理

【北平十一日發電通】宋子文は早くも北支の財政整理に着手し今後河北省の收入は國庫に繰入れることにし河北財政特派員及び關監督を派遣して國民政府の直轄とする旨命令した

和戰兩樣で 蔣の動向を見る

外務當局の意見

【東京十一日發電通】張學良の下野に關しては十一日正午までには何等公電なきも外務當局に於ては大體前報の通りと觀測し今後の北支の形勢の推移を…注視しつゝあるが學良下野後の日支關係につき左の如き意見を示してゐる

一、蔣介石の政策に從つて北支が安定されることは日本としても好ましい所にして…

東北軍改編

中央軍と改稱す

四軍軍長任命

【北平十一日發電通】何應欽は東北軍の…として中央軍と改稱し…

第一軍軍長于學忠、第二軍軍長…王以哲、第三軍軍長萬福麟、第…

新疆、青海 交涉決裂

成行重視さる

【新京十二日發電通】確實な情報に依れば新疆省と青海省との交涉は決裂し…支那軍との衝突免れぬ模樣でその成行は重視されてゐる

二百卅萬石の過剩

米穀年度の需給推算

【東京十二日發電通】三月一日現在の米穀現在高は十一日臨時會議で四千六百四十一萬石と發表されたが之を基礎として本年十月末迄の米穀年度に於ける需給推算左の如し(單位千石)

供給	
三月一日現在高	四六、四一二
鮮米移入見込	三、八四〇
臺灣米移入見込	一、三四〇
外米輸入見込	六八〇
計	五二、二七二
需要	
一、消費見込	四四、六九四
二、輸移出見込	二〇〇
計	四四、八九四

內地在米

四百六萬石增

【東京十二日發電通】農林省發表三月一日現在米穀現在高左の如し(單位千石)(前年との比較)

十三日から 休業銀行開業

米大統領が發表

【ワシントン十一日發聯合】大統領は本日聯邦準備銀行に對し…十三日より漸次開業せしむべき…

【トペカ十一日發電通】カンサス州知事ランドン氏は…

【ワシントン十一日發電通】ルーズベルト大統領は休業銀行は月曜日(十三日)より開始し火曜、水曜と續々…

大統領から教書

「無用の恐怖心を除け」

【ワシントン十一日發電通】ルーズベルト大統領は本日國民に對し左の教書を發し無用の恐怖心を除き信用制度を復活すべきことを强調した

約五億弗の財政緊縮案

米下院を通過

【ワシントン十一日發聯合】本日米下院は退役軍人の年金額に一般官吏の俸給削減その他による總額約五億弗の緊縮節約案を二百六十六對一三八を以て可決し上院へ廻付した

聲明書發表

【ワシントン十一日發電通】ルーズベルト大統領は本日左の聲明書を發表した

財務長官は聯邦準備銀行の加盟銀行に對しては十三日手形交換所所在地にある銀行に對しては十四日其他の銀行に對しては十五日再開の許可を發することになつた右の如く許可の時日に差異を設けたのは緊急銀行法案に依り規定された通貨の配給に必要な時間を與へるためである

約七億弗の政府短期借替

【ワシントン十一日發電通】ウーディン財務長官は各銀行に對し來る十五日滿期となる約七億弗の政府短期借替に關する…を發した

準備銀行多忙

【ニューヨーク十一日發電通】アメリカ全國十二の聯邦準備銀行は各組合銀行に目下盛んに通貨を供給中で各銀行は財務省に對し…

早くも噂に上る 日ソ不可侵問題

政府部內に反對論有力

【東京十二日發電通】日ソ不可侵問題は過般我政府よりソヴエート政府に對し…

ソ國大使著京

【東京十一日發電通】新任ソヴエート大使ユレニエフ氏は夫人同伴午後四時五十五分著京した

聯盟脫退の御諮詢案

十三日樞府へ御下渡し

委員長は平沼男か、金子子か

豫想される委員の顏ぶれ

十三日臨時閣議

アイオア、テキサス兩州も 十三日再開業

【ニューヨーク十一日發電通特】アイオア、テキサス兩州知事は休業が延長されぬ限り兩州の銀行は十三日から開業すべき旨の命令を發した

取引所は遲る

【ニューヨーク十一日發電通特】ニューヨーク株式取引所は十三日より開業の運びに至らぬ模樣で開業の日は追つて公表される

銀行改革案提出

【ワシントン十一日發電通】上院…

獨逸議會召集

【ベルリン十一日發電通】ドイツ議會は二十一日ポツダムの…に於て開會すべく召集された

英佛兩巨頭 壽府に著く

【ジユネーヴ十一日發電通】英首相マクドナルド氏、佛外相ボンクールは…十一日午前八時五十五分ジユネーヴに到著した

貴族院の 國難打開の決議

來週中に提案されん

【東京十二日發電通】貴族院が…

東京都制案は 握潰しか

各方面より反對起る

【東京十二日發電通】東京都制案は…

農村金融の大福音

農業金融諸法案の出現で

【東京十二日發電通】農村金融の…

負債整理法

十四日緊急上程

【東京十二日發電通】十一日の…

大金侍從歸京

土田機關中佐 十三日歸京

安武局長退京

あす神戶乘船

南部正米市場 設立促進決議

新竹州方面 委員打合會

臺北州米穀組合 役員會

本年度北洋材運賃

【大阪十日發本社特電】本年度北洋材の…

シナチク

人事

會事

增築竣工
入院の御方を斷り增築中の病室並に其整備及手術室の改造等何れも竣工致候間從前の通り一般入院の需に應じ可申候
外科 菅沼醫院
臺北市本町三丁目 電話九五四番

何はなくとも朝は味噌汁
ほまれ味噌
發賣元 龜甲萬醬油販賣會社

眼科專門 塚原眼科醫院
入院設備 醫學博士 塚原義夫
台北市表町二ノ八 電話三三〇三番 鐵道ホテル前

梅毒血液檢查每日施行診察朝到夜十時まで
淋病 梅毒 外科 婦人性病科 田和皮膚科
台北市西門町三 壽小學前 電話二九五一番

耳鼻咽喉科 宮島醫院
入院室完備 台北市京町二丁目 電話二六八四番

齒科 口腔科 杉山醫院
台北市京町二ノ二四 電一七七二番

齒科 橋本醫院
台北市若竹町二ノ角 電四三三番

肛門梅毒科 台灣肛門病院
台北市表町二ノ十 電八八六番

菊正宗

產業ページ

臺灣での小麥作はどうか

栽培に關する試驗は著々進み 將來重要農產たり得る見込充分

我國自給は現代の需要で常時その供給を輸入に仰ぐ物資に對しては殊に然りで小麥の如きその好適例である、小麥の需給狀況を見るに需要九百餘萬石に對し年產は六百餘萬石だから超過分たる三百餘萬石は輸入に仰がねばならぬ、臺灣はその生產三千七百餘石（作付七百五十餘甲）輸入二十七萬餘石その價額五百萬圓である

本島に於ける小麥産地は臺中臺南兩州に限られ臺南州は其大部分を産する

◇

大正元年頃は其作付も五千六百餘甲生產三萬二千餘石で産額は殆臺南海岸地方を中心として之に隣接する嘉義市嘉南兩郡の海岸地帶の小麥作は地方的には極めて重要作物であつたため之れに對する研究も相當行はれて居た大正元年以降總督府農事試驗場は盛んに內地から多數の品種を蒐集、米國、加奈陀、濠洲、印度等から多數の品種を取寄せ試作し又臺南廳農會に大麥栽培の試作をなし共に地方試作を奨勵し當時臺北廳下にかて甲當り收量十五六石位の成績を得て一般の收量五、六石に比し格段の差を示し、嘉義廳農會又之に呼應し各所に麥作試驗をなし相當優れた成績を收めて居た、臺中廳農會では大正六年以降內外の品種三百餘種の試作をなし互に有望品種の選拔改良事業を起し同種甲當十五石內外の成績を收め一般の指導に努力した其後麥作の衰微につれ指導獎勵も中止したが其研究は大正八年頃中研農事試驗支所に於て繼續し各種の試驗も行はれ新品種の輸移入試作、種に殊の甲當の實收も增加り甲當收量は普通作十八石乃至二十石最高三十七石餘（大正八年）位に增進して居た

◇

然し本島に於ける小麥作は一般に重ぜられなかつた關係上其試驗に注意する人もなかつた、以上の如く小麥は昔は可成廣く栽培されたものであるにも係はらず現在の如く衰微の極に陥つたのは

一、甘蔗甘藷等の栽培法改良により從來栽培不可能とされた中南部海岸作小麥地方が之等の作物により置換され一面輸入小麥又は小麥粉に押され何れに向つても勝目がなかつたこと

二、從來の小麥作は海岸方面不良地帶に粗放的栽培をなしてゐたこと

三、優良品種に乏しかりしこと

四、小麥が一般に重ぜられざりし關係上栽培法の研究に充分力を注ぐこと能はざりしこと

等のためであらう

◇

本島の小麥は十月十一月頃播種し三月四月頃收穫され成育日數百四十乃至百六十五日位かかる冬作物であるから、早熟性の品種を選んで第一期作田の第二期作の跡作として第一期作插秧前に收穫し一作耕三作收穫する方法が樹てば至る理想的である、このことは昔から臺中地方で考へられ大正十年頃には成功すべき可能性があるかも知れないといふので大正七八年頃に臺中地方でも試みられたことがあつたが何分にも本島に於ける小麥は從來とても論議されたことがあるが當時經濟的價値があつたため斯樣な無理をして迄敢行する必要はないといふ理由で其途を顧みる人が少なかつた

◇

斯くして十餘年を經過した、ところが北の小麥の問題は昭和三年頃から又々一部の人の注意をひくに至つたのである、それは嘉南大圳の完成と共に輪作期間の作物に就て考へねばならなくなつたことと前述輪作法による兩期田三毛作の可能性もあるやうになり近頃又非常時の刺戟で考へを新にして見なほし始めたからである、かうなれば本島小麥作について何等を以て要點とすべきかが問題となる

◇

小麥は冬作である關係上收穫期が乾燥することを絕對必要とする從つて收穫期が雨期に相當する北部地方は不適地で中南部の天候に好適する、而して栽培上同地方で二つの考へ方がある、即ち

第一は兩期作田の裏作として二月ばいに收穫する方法の完成（早熟種の育成選擇輪作小麥法の工夫）で

第二は新竹大圳灌漑三年輪作法中輪作としての小麥作で之が經濟的に有利に運ぶならば中南部兩方に於て三萬甲位の冬作小麥に供し得る面積はあるだらうし假に甲當り收量八石內外として七二十五六萬石五百萬圓位の需給となり其目鼻がつけるとしても地方農業として今日の如き不振の狀態でなく少し目鼻のついたものとなる可能性がないものでもあるまいと考へる向きもあるのである

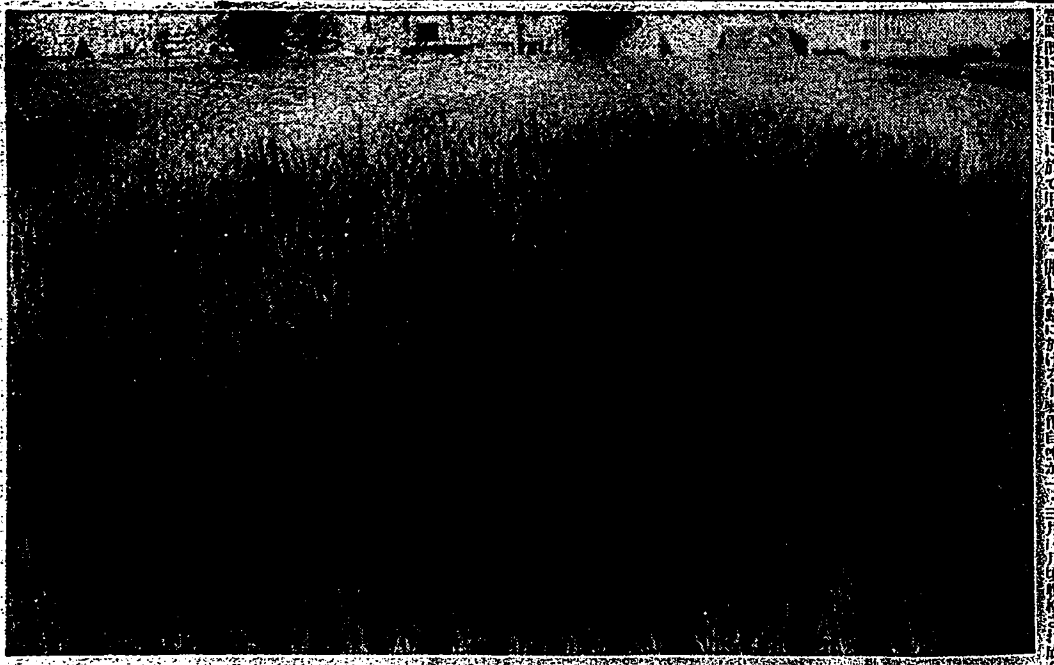

寫眞は小麥の成育狀況

新營郡畜產獎勵會總會

新營郡畜產獎勵會總會は十一日新營庄役場に於て平井郡守臨席の下に開催され長平川庄長辭任の件に就き會長辭任したので後任として平川庄長を推薦し滿場一致可決し平川新會長の挨拶があつて正午に閉會した

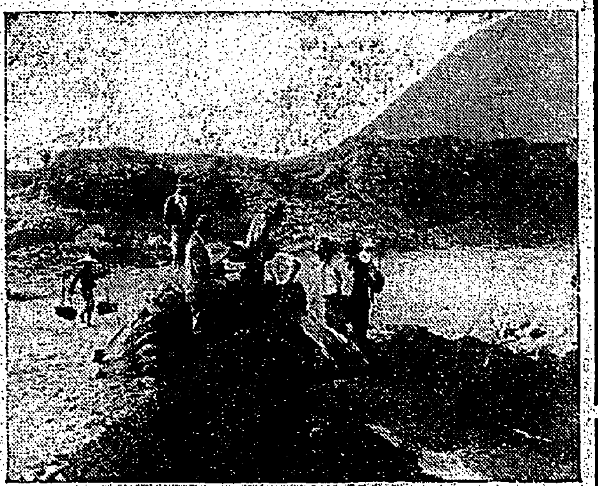

金 金 金

ゴールド・ラッシュの日 この島にも遠からず！ （その二）

日本一の金山を有する臺灣には更に日本一の砂金があるらしい、これは斯界の權威工學博士が中央山脈から東海岸の花蓮港臺東兩廳下を踏査した結果四千萬圓の砂金があると發表し本島は勿論のこと內地でも非常な評判となり、これがために大金持を夢みる人々が續々と渡臺した程だつた、それで內地からは砂金見當のルンペンが續々と渡臺し島內も少からぬ興奮を覺つた、のみならず驚き釣子も砂金だ！砂金だ！と砂金に熱中になり莫大な資金を投じて出願し現在の出願件數は百數十件に達し

斯かる氣勢に於て前年の臺灣鑛業試驗場長會議で本島砂金を充分研究することに議決されたが最近中研臺東支所臺南州立農事試驗場等の試驗成績が發表されたものは鑛區中の一部の人々の注意を引いて居るので取り敢へず讀者の一考を煩はして置くものと思ふ

其の事件だけでもタイしたものだ

◇

出願者の大きなところでは三菱、久原の兩社を筆頭に山下汽船の山本正孝、松隈の臺東砂金山木宗俊、臺灣鑛業の古田三十八、臺東は佐伯提出、砂金で切りならうとしてゐる臺灣土地の其他大勢でぞく〳〵と申請あげてあるに隱繹かない、然しこれが許可は果して可能につになるか目下のところ不明だが二人ある、其一つはタッキリ溪で現在許可を受けてゐるものは嘉左衛門約八萬坪の黑田英雄氏と加藤鑛業約四萬坪の佐藤治平

然し其他だ、共に花蓮港廳下で前者は昨年から百人位の本島人の人夫を入れ一ヶ月に一ヶ月一萬圓乃至二萬圓位の收益を收め鑛主も兩倍者もホク〳〵の態である、はじめこの鑛區は餘りよくなかつたが臺灣鑛業で砂金調査を行ひボーリングの結果鑛區內で非常に有望な場所を發見したもので、その時に採れてゐた砂金の量は到底個人で凾ぐやうになりこんな一つまらぬ所で探取するよりモットキ溪山ある所に行つて採取しやうではないかと自ら陣頭に立つて瀨戶した其の結果（?）一圓餘

乃至二圓分の採取があるもので正に其の努力こそは金鑛業者ものだらう

◇

鑛區の大部分は鑛區制限で其の採取者に關し業主が相當の從業員を取つてゐるさうである、何しろいことには同鑛區からは人夫や士族が現はれてゐることだ、一方佐藤鑛業平氏の鑛區も非常によく一時は四、五十人の人夫が砂金採取附いてゐたものだが河川法に抵觸するところあり花蓮港廳から採取差止めの命令に接し今は淋しく鑛の持續といふ悲劇だが株主は皆名な手腕家であり臺主無一物の鑛區を招來する時期が到來するだらう、何しろ不毛の地として捨てて顧みられた土地や川が思はぬ有價値となつたのだから隱れた地は魅する世の中ではある（觀光生）

タツキリ溪の砂金採取（寫眞は）

新竹郡の 肉豚肥盈競技 ◇―と、養鷄品評會―◇

新竹州新竹郡では昭和六年來內豚の經濟的飼養技術の向上を計る爲め肥盈競技會を施行してゐるが昭和七年度の競技會は六月中旬に生產した生後二ヶ月の仔豚を出品させ前後三回に亘つて經濟上の狀況を審査したものであるが今回の品質等級及各庄十頭に達し但しバークシヤ種四十七頭、同雜種三十三頭にして前回の八ヶ年度二十五頭在來種十二頭、在來種二頭の割合に比すればバークシヤの雜種の肥育を一般に認めた譯であり然も醫

繁殖能は一頭につき經濟的飼養法を獎勵し合理的肉豚肥育の知識を普及せしめる事が出來た一般在豚に之を普及せしめたら部下の養豚は異常の發達を招來する事が出來るであらう主なる入賞者左の如し

一等	バークシヤ 新埔	劉銀山
二等	同 新埔	張佳材
同	同	林阿炎
同	洪氏阿妹	洪清源
三等	同	馬火
同	雜種 香山	傅阿培
同	バークシヤ 新埔	鍾華山
同	同	羅阿明

四等 新埔張慶遊外十五名

又同時に養鷄品評會も開催され出品點數各庄十點で種類は名古屋種三十八點、ロード種三十羽、白色レグホン二點であつた入賞者は

△ロード種 新埔吳西余、同阿嬰、同張貞祥、紅毛何阿尊、同劉阿炎、同高阿和、同何聰明、新埔張阿寶、同李阿枝、香山張阿成、湖口西田吉之助、同呂阿源、同唯井幸一、新埔張閣錦、同曾阿枝、香山鄭火生△名古屋種新埔劉阿漆、紅毛井和△白色レグホン 香山楊鄭氏秀

世界糖況の好轉と 政府の爲替調節で

我糖價も下げ餘地乏しい

新高製糖常務 秋山孝之輔氏談

ばロンドン英貨價は六分利付の三ポンド半高（七十六ポンド半）を維持し、其の他も一齊に二ポンド內外高となり頗る强調を示したるのみならず、日英爲替、日米爲替とも落付を示してゐるので、內地に於ても物々買氣をもらすものあり時恰もロンドンよりの外電があつたので六分英貨の如きは千百七十円と一躍八十圓高を以て商ひを見るに至つた、米貨債についても

對米爲替の目標が立たぬ限り依然として暗中模索を免れないが、英貨債の好調に人氣稍々引立ち殆々例へ對米二十五弗程度を豫想するも尙且つ一圓餘の高利廻りとなるので六分半には二百四十圓から四十五圓、五分半には二百圓から二百五圓見當の買物あり休日前に比して僅かに五圓乃至十圓安を稱ふるにすぎなかつた

十一日彰化上り來北せる新高製糖常務取締役秋山孝之輔氏は米國の恐慌と糖價の將來及臺灣糖業の狀勢につき次の如く語つた

我が財界殊に經濟界に於て早くから最も氣にしてゐたものは米國財界の深刻なる不況が何ういふ結果を生むかといふことであつた、一月以來インフレ景氣の反動期に入つて經濟の惡化に脅かされ附加設備を經濟的に押さへられて採算以下に低迷してゐた我が糖價は最近又米國の金融恐慌で蹂躙されたが、株式市場の反撥に隨伴して糖價も其後反撥し漸く米國恐慌前の位置に戾つた、米國の金輸出禁止が爲替相場に影響を招來することは一般に豫想するところで、或は和蘭も亦金の輸出禁止を斷行しないとも限らない、斯る禁止の際に出づるものと覺悟して置かねばならぬが、爲替に就ては餘り心配するに及ばない、といふのは東京から私の手許に來た情報によると我が政府は米國の恐慌から我が財界に急激な變動が來すことを成るべく防止する爲め先づ以て爲替の調節に努力する方針で恐低を二十弗で喰止めたと同樣に上値も或程度に制限する

らしい、而も米國では金輸出禁止と爲替の變動に伴ひ物價騰貴の狀勢にあり爲替相場の差だけ物價は上らなくともその八九割は上るものとせば我が國への影響はそれだけ相殺せらるることにもなる、それに世界の糖況はジャワ一九三四年度の大減産を動機として徐々好轉の氣配を示し白双に六圓を回復し中双の直取引値も四圓五十錢と一頃の安値からみると四、五十錢方立直つてゐる、米國恐慌直前五十四圓平位 あつた爪哇糖が最近五十四圓まで上つてゐるが我が政府の出廻が少なもあるから之以上大して上るとも思へない、爪哇糖業の窮狀は我々想像以上で大減産の外に方法がないので減産に努め二十五萬噸と切り出しにかかり前に減らすとの說は甘いので政府はそれより多くせんとし約百三十五萬噸位に減らすのではないかと思はれる、以上の次第で二百萬噸の出來は爪哇糖がその十分の一近いものになつては精地に多くの爪哇糖が出來ると云つても之を至しく運ばして置くわけに行かないから米作其他の爪哇に必要な他作物に轉換するだらうと思ふが要點に向く狀勢にあることは疑ひない米國の金輸出禁止と之が世界に及ぼす影響については財界に人物ありとは云へ恐らく感じ以外に的確な觀測の出來る人はなからうと思ふ、大體爲替のことに明るいのは高橋藏相位のものである、併し爲は遂つてゐても數字の上といふものは大抵きまつたものである、爪哇糖が大減產をやつたやうに、米國の救濟策も、大抵決まりさうだ、我が糖價は當分ものでそれが十二圓臺に止まるべき筈のものではない。七十錢どころに低迷して通常の糖業者としては採算は悲觀の色あるものは總ゆる要素を總込み觸成しての糖價は米國恐慌し來た日下げ餘地も乏しいわけで、或は株式の動きに追從して行くのが順當かも知れぬが糖業者としては經濟的な行動を選擇するのが本當ではなからうか率直みなさらく米國其他世界の狀勢を靜觀すべきで今期は原料も今期千萬擔に減じ來期は今迄のところ甚だ良好だから今期より多く增えやうが上田から下田に移つたところもあり甲當收穫を考へると作付はふえても大した增產にはなるまい、七八年期と八、九年期の縮減と狀勢から九十年期は各社共新らしい計劃が生れて來やうが結局生産制限は繼續され統制は政府に國民の立場を考慮した手心が加へられるものと私は見てゐる

外貨邦債內地市場

アメリカの金輸禁止に 比較的冷靜

【大阪十一日發本社特電】外貨邦債內地市場では過日外地相場の崩落を移して急落を見た直後とて共に高利廻りが意外の興味となつてアメリカの金輸禁止を比較的冷靜に眺めつつあるが、八日入電によれ

硫安市況圓滑

【大阪十一日發本社特電】硫安は米國の金輸禁止の結果三圓七十五錢迄急落しその後三十錢位に落ち着いたが、九日に至り三圓六十三錢と三十錢方の大反撥を打ちワシントンにも前相場の高値を要求されたが漸くこの爲の商物と見られる、かくの如くで今後の商品は米國恐慌による相當の活況を見られるであらうけれども取引の圓滑を見せた、これは肥料組合が市價維持の爲市場に出廻りすると傳へられたのと對米爲替が二十五、六弗まで騰貴するものと豫想されてゐたのが二十二、三弗に落着き模樣を見せてゐる爲購買期の接近感がその原因と見られてゐる

人氣は 著しく緩和

【神戶十一日發本社特電】米國金融恐慌來に可なり刺戟を受けた財界も日のたつにつれて結局は大したことはなからうと悲觀してゐた方面もそろ〳〵悲觀に飽きつつあり殊に爲替はたとへ一時は二十五弗乃至三十弗と上つたにしても落ち付くところは二十二、三弗となり株界米界其他も玄人の理想みが多く目立つてきた之に引替へ大衆側の現象を見せてゐるのは株から物への逃避現象と見てゐる商業界者は亞米利加の今回の恐慌で少なくも大戰の餘弊に一掃され我の財界立直りを踏み出すものと見てゐる

臺灣での特產

籾殼からの 『火鉢の灰』

將來有望なる產業 內地への移出も計畫

火鉢が殆ど不必要となつた昨今島部臺北では俗に「ヒバチノハーイ」と呼び辭高く火鉢の灰を賣つて歩くものがあるが內地では今頃に於ても火鉢の手入れ時期には賣る中でも火鉢灰の灰を呼賣するものがない、東京その他の大小都市では店先で石鹼その他が原料として製造した灰を賣つて居るが一般によく使はれて居る火鉢の灰は籾殼を原料利用的に燒いて造る自家製のものである

藁灰で ……ある、本島に於ても藁灰を使ふものがあるが最近の臺北では籾灰を使用する家は寧ろ例外に屬し殆ど大部分の家庭が皆、一歩〳〵所謂火鉢の灰を賣つて使用して居る、この灰はその色が雪白なる故好かれて居るやうだがこれが特色は色の雪白なる點よりは

籾殼を ……原料として居る點と工業製品たる點にあるやうに思はれる、主要用途は火鉢の灰としての外、精米所で米を洗く際の晒白砂、一般家庭で磨き砂に使用されて居る、精米所で使用して居る關係上之が製造工場は十數間の多い方に二つ三つ散在して居るが記も大抵に二つやつて居るのは臺北州地方である、而して大部分の小規模に工場は十數間居者が自分の精米所で使用する爲め自給自足的に製造して居るところが多いが北部地方では一般に供給するために製造して居るものも多く、臺北州地方に於ける此の種の工場は今のところ臺北市に四ヶ所、七林に二ヶ所、淡水に一ヶ所ある外、關係地方に數ヶ所あるが

全島一 ……の大工場に臺北市大龍峒町百七十二番地に在る陳生氏の所有に係はる工場であるが陳氏は之を和發火炭工場と稱して居り同工場を覗いて見ると恰も中世時代の城壁の如き感がある、がチャントした屋根をふいてあるところは粗末乍ら煉瓦に築き上げた本島式の家屋のやうに見られる窯に煉瓦や粘土の殼瓦で高さ約十五尺に積み上げ、十數窯長く連ねて一棚をなし、二十三窯の廣大なる工場が二棚に分れて相向つて立て居る、次に之が製造工程を記せば先づ最初に各工場の窯前面に籾殼を約三尺の高さに積み、それへ乾燥し切つた籾を所々に突入れて火を付け、一日置いて燃えつつある

籾殼の ……上に更に高さ約五尺の籾殼を加へ、之が程良く燃えたところへ更に高さ約五尺の籾殼を加へて煉瓦を積み上げて出入口を密閉して置き、それからそのまま約四ヶ月燃えるに任すのであるが四ヶ月立てば完成品が出來上るさうである然して之が一窯に積み込む籾殼は約三百擔を要し仕上りは殆ど半減して約百五十擔のそ[illegible]が得られるのであるが此の中より不完全燃燒その他の原因による物品を取除き、完成品を更に上、中、下の三等級に選別して市場に供給することになつて居る、色合の雪白なるものと然らざるものとで共に上等品とされて居るのは、[illegible]

雪白の ……ものを好むやうだが精米所で使ふのは赤みがかつたものが歡迎されるさうである仕上り品の良否に技術の如何によるが主として籾殼の良否に支配されるとのことである陳生氏は大龍峒工場の外に雙東、樹林にも可成り大きい工場を持つて居り、投入して居る資本は約二萬圓に達し、開始は大正八年頃であるが臺北州殖產課では最近に至り之を將來有望な新興產業と見込みをつけて非常な希望を寄せて內地移出を企てて居るさうであるが陳氏の話によれば州の當局で今まで數度

內地へ ……見本を送り僅少程ではあるが多少の入註はみつたが値段の關係で取引がとれないとのことである臨時始値的に六年の、大體一年に千擔間の利益にあつたが、年に至り同々成立して販路も少くにメ〳〵價値に上げられないため昨年以來[illegible]に思ひ[illegible]て居るさうである

（寫眞は灰を燒く窯）

高雄一期作 作柄現況

昇東郡農事試驗場の稻作試驗に依る一期作水稻第一回調査の現況に於る（?）挿秧期二月一日より同終期三月六日に至り間の氣象は順調に推移し殆ど雨天が續いたが平年に比べ氣溫と日照時數は大差なく生育は概ね良好で草丈中六五寸は莖數十三四本、穗丈一四寸三分位である

●頭痛にノーシン●

理學博士 小林正造先生指導
醫學博士 尉斗勝昌先生指導
前大阪府技師 黑沢文七氏監督

十八コ 滅 注射劑 新藥新發賣
製造發賣元 小林藥學實驗所
大阪市東成區大今里町二〇九
電話東一六七二七一 振替口座大阪一〇七六三番
◎カタログ進呈

◆獨學で立派に產婆・看護婦の資格が得られる
產婆 看護婦
東京市神田區三崎町 日本產婆看護婦學會

少年航空兵
東京市神田 教育會出版部

南日漫画

第十三巻五百五十三號

假名で書けば、どちらもカッタ、カッタになるが、意味が全然違つてる、日本は、カッタ勝つた、捷つたで先方は降つた、買つた、武器をウントカッタ、といふのである

簡易旅行 彼氏は、彼女の乞を入れて、旅行をしました、臺北驛から乘り込んで南下、下車した驛が新起町驛

見合の印象 仲人「どうだつたい、別嬪ちやん氣に入つたかい」 彼氏「何んだか、手がムクムクしてゐ…實は惚えてます」 仲人「お前はどうだつた、良い婿さんだつたろ」 彼女「歳に似合はぬ額が禿てるたはサアーどうかネー」

時よりも金だ （所見）

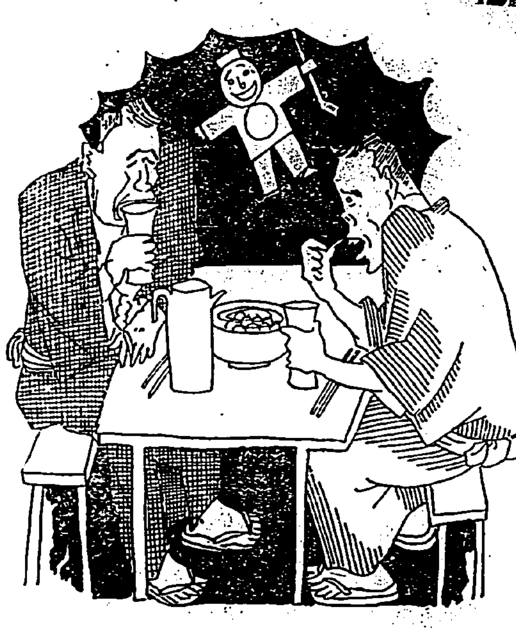

凸ルン「オイ沒落ら行詰りだ、一つ河洲へ乘り出して、金儲けをせうぜ
凹ペン「ウン、よからう、それでお主は何になるつもりだ
凸ルン「こゝだ、支那兵對手によ、一戰ごとに、死ぬか、生のびるか 懸賞で保險話何さ

大統領第二教書内容 銀行破綻畢竟爲財政逼迫

十日華府電。羅斯福大統領第二教書内容如左。對余提案。議會即便行動。乃國民所滿足。今也有同一必要。存在于我國財政。我財政要求如銀行。勇敢而率直。且有敏速行動。一九三一年度歳入不足。四億六千二百萬弗。而三二年度達二十四億七千二百萬弗。三三年度亦按超過十二億弗。更測定三四年度。歳入不足約十億近數年間。實達五十億弗。銀行之破綻。畢竟爲我國財政逼迫之結果。而使國民生活沈滯。增加失業者。欲造就國家强固財政基礎。乃吾等之大關心事。我美國之興廢。實因此成與否。此其對應策。若以緩慢行爲則失時期。故不能悠々費數月。余依憲法上義務。欲于大統領得于斷乎大節約權限。議會可決行政部改革及冗費除去所關案。然徵次年度歳入不足之事實。節約極少額。非所以剛逼迫我信用回復之要求。故余對議會。就大戰出征兵士年金其他恩給。決定大綱。就其行政的細目。要求于行政府。附與作製權限。並要求實施文官俸給所關新規定。該規定以代華羅案（不減俸。與以休日。其期間不與俸給）。以爲一般原則。蓋此等細目。立法院不若行政部得以安全巧妙實行。余鑑于此等規定之彈力性在行政部爲之實際的。且剛憲法政治之原則。而余要求此等新法律即時實施。以上若實施。則余于一年内。保障政府收支得均衡。

基隆市漁民 住宅建築 申入者踵到

基隆市漁民住宅建築。既如前報。此次蹉設計案。既就資金之斡旋。並土地貸下等。由基隆市。對總督府申請中。已得大體内諾。不日將能着手準備。而新設戸數。社寮島百五十戸。八尺門五十名。計按二百戸。右新設計畫發表。同時下居漁民中入者踵到。既達二百五十名。尚有稍々加入之勢。若欲全收容之。要更增設二百戸。開此。市當局。亦擬爲考慮云。

小學男女生 提出香奠

陸軍紀念日當日。與田航空曹長。墜落慘死一節。已如前報。同夜有臺北市御成町一丁目十九番地樺山小學校六年生江川初子偕其弟茂一郎。共訪憲兵隊本部。提出香奠金十圓。又有老松町三丁目八番地樺山小學校六年生[illegible]君。亦同樣提出一圓。二人皆節儉其零星之款提出者。其誠意。諒與田曹長英靈。亦自得滿足。憲兵隊係。感慨無量云。

基隆小公校 改正校名

基隆□小公學州之名改正訂於四月一日實施。不日諒接到認可指令。又基隆尚等小學校。照舊不改。第一小改雙葉小。第二小改日新小。第三小改仙洞小。第一公改壽公。第二公改寶公。第三公改八斗子公。第四公改澁川公。

吉野村民 多欲賣地 甲約九百圓

吉野村[illegible]

假冒本社記者 希一般注意

市内某處。去十日午後九時。有提出今井辰一名刺。自稱爲臺日記者。強要車票減折。爲本社記者發見。同人尚頑辯。及欲招之至南署。始倉皇逃去。又最近爲利用本社之名義。與信用。假冒爲本社記者頻有其人。希望一般市民注意。勿被其所愚也。

拘審逃妓

嘉義市西門町遊廓新世界之藝妓黄氏阿金。年二十妓名彩霞。自去二月上旬逃走不知去向。即由樓主對嘉義警察署。提出搜查願。待至三月十日午前六時頃。在市内檜町廟後徘徊中。被同署刑事。拘入司法室。留置待問云。

鳳梨共販 一月二萬箱

臺灣鳳梨共販會社。冬物鳳梨罐詰約六萬五千箱。以六圓八十錢。賣于東洋製罐會社。經作成契約。即罐詰在高雄交。時東罐合社支出價金九成于共販又商標貼共販或製造者等一面東西投賣聯合。現持有二十萬箱。東罐會社。慮其賤賣。而冬物鳳梨。二月中。已交三萬箱云。

竹東郡白砂 可製玻璃 州派員調査中

竹東郡北埔庄山間地方。所産白砂。可作玻璃。發見者。係二十年前三菱社員鈴木某。凤配送於三菱工場。試驗製造。其成績優良。迨至最近。由竹州派員査究。始明白産地。非僅北埔。以外如横山庄九櫛頭。及白石湖十分寮八十分一帶。亦有産出。現正繼續査究中云。

中市爲白商店。購入豆類砂糖等商品。價値三千五百餘圓。不清還賬項。逃往上海。及至三月八日歸臺。九日潛歸中。撫街興南被當道査出。即捕往審問中云。

入學仍難 一中應募者約二倍半

臺北一中生徒募集。至十日截止。對募集數約百八十名。應募者達四百五十五名。約二倍半。較之昨年約多五十名。入學依然困難。又臺北州下各中等

逃亡歸來就捕

中壢街興南李春祿。年三十二。曾於昭和五年六月自基隆恒裕商行。[illegible]

内務省都制案 市吏員多唱反對

十一日東京電。内務省立案東京都制案。已提出議會而市級吏員中。以今回都制案。破壞有光輝三十年自治制度。多唱反對意見。十一日朝。以職員有志之名。十日午後參集于土木官舍議室。就都制案再吟味。發出聲章。反對吏員中。有相當强硬者。然或因是而見惡化也。

學校。募集生徒。截止期日如左。▲臺北二中。臺北工業。臺北商業。基隆中。宜蘭農林。及臺北三女。以十五日。臺北一女。同二女。基隆以上二十日云。

西螺國王廟 祭典先聲

西螺街三山國王廟。年例於來新曆二十日即舊曆二十五日。舉行聖誕祭典。並迎各廟神輿繞境。數日前由發起人。邀請該街十二保々正並有志。議決籌備詩意閣三十餘棚。南北管。飛龍團。歌劇團並各獅團其他陣頭。各商舖現均熱心設備。廟前演唱梨園。屆期諒有一番盛況。

翰墨因緣

▲頭汴漢文研究所。第三回所徵中題鏡中人。乙題水底月。計得詩四百十六首。經詞宗陳雲鶴氏許選。甲題一蔡中玉竹修。二高雄歐炳南。三彰北張鳴鶴。四蔡中施能工。五布袋李鴻文。六鹿港施其章。七二林張禮文。八員林陳福泉。九基隆曾雲林。十湾水古清訓。乙題一彰湖盧三多。二新竹死茂。三蔡中何賦宗。四大屯陳若時。五圳沐恩國慶。六霧峰林子敬。七新化林大全。八嘉義許文卿。九豐原呂作霖。十竹東張齊賢。又第四回徵詩如左。一、詩題鷹鐘。七律不拘韻。二詞宗未定。贈品十名内。三期限新曆四月十五日止。四交卷蔡中大平頂林蒼華知賢。無宗收。

▲彰化崇文社。文題。梁惠齊宣輕人罪奇與歸隱公爲民不敢有司合一。[illegible]文榜揭曉。一羅豆呂佐洪。二溪北韓烈。三溪南韓耀澤。四新港何際霞。五臺中其眞。六彰湖盧三多。七溪南林雲隆。八基隆洪子。九高雄彭錦容。十高雄彭雲梯。十一布袋蔡清詞。十二布袋蔡清和。十三竹山劉汝霖。十四豐原李百岸。詩題。敦食生人肉七律不拘。詩榜揭曉。一溪南吳桂楨。二高雄許君山。三南投吳□榮。四高雄許君山。五同上。六高雄陳國樑。七高雄歐炳庵。八[illegible]

新竹 國演豫選

新竹市教育會。豫選四月十九日。記念國演會出演者。去八日下午三時。由宗藤市助役出席。審查第三公民講習所結果。宗太郎。孫第一公民講習所生。太郎。李[illegible]

東京州下吟友云

▲高雄州下[illegible]吟會。者於栢惠東吟會。會。訂於二十一日午前九時起。開於高雄信用組合樓上。[illegible]

所生洪阿母。第二國語講習所生。吳氏香外七名。女子青年團顧氏英。第三公民講習所生。李氏淑媛。第一國語講習所生。溫氏桶外一名。女公五年生。何氏秀外十名。二公五年生。許振源外二名。第一公學林大郎。外一名。一公六年生。蔡宗漢。二公六年生。張君旺。外一名。女公一年生。林雅外三名。

賭徒罰金

新竹市北門人林振發。曾同館及嵩十人林金司。浦雅吳水。新東門劉聰車夫劉才。一園五名。去七日夜十時。在劉才家中賭博。被東門派出所巡查告發。罰金。

國防獻金

新竹郡香山庄青年團去十日。開團長楊廷玉氏指揮。將栽培各種蔬菜類。運至於竹市販賣。得金十三圓五十錢。而十三日託竹郡在鄉軍人會。代爲寄贈國防獻金云。

員林 建築信組

員林郡員林街内林人一郎。所計畫之員林建築信用組合。已得當道内諾。議進行方針。準開發起人會。諒不久可能實現。

取調公金

員林郡永靖庄農業組合員林福河。自入該組合以來。一戸收取三四回公金。一向未見何等處分。此回又消費百七十餘圓之公金。而理由書出。石原。比良諸氏外數名。籌備進行中云。

尋妻餘聞

既報台中州員林街人林福之局所聞。嚴行取調中。大豆粕運搬業。車貸金。本被害分。此回又消費百七十餘圓之[illegible]

嘉義

警官召集

臺南州土屋警部集。嘉義警察課長。去九日夕刻來嘉。因除軍旦念日之行事聽援所。翌十日午前一時半起。土屋警部課長。於嘉義警察署。召集全署員。各乃。而不田高等課長。山至嘉義警察課。召集全員。各

觀祭墜路

本月中旬定能全部完竣。大莆林。現已完成八分。按十五日午後二時。嘉義郡竹崎庄大崙茂。[illegible]

人事

▲員林郡坡心庄支廳[illegible]父。黃錦南氏。去九日逝世。享壽六十有四。▲本社新莊通信員林家柱氏因以病入臺北赤十字社醫院。日來全快。退院歸宅。▲附記阿山通信員林錦元氏之姓字誤植作商字。特此訂正。

▲瑞芳公學校所屬之簡易國語講習會。自去一月四日開講。訂來十五日午後二時。於役場樓上舉行閉講式。[illegible]

ラヂオ欄 今日の番組

臺北(AK)周波 六七〇
臺南(BK)周波 七二〇

午前の部

【六・三〇】朝の挨拶、ラヂオ體操、今日のお天氣のお知らせ(臺北測候所發表)
【八・〇〇】全國氣象通報(東京)
【九・三〇】家庭百科問答△家庭で作るマヨネーズの油臭を拔くには△素人向き簡單なスッポン料理△ゴム氷枕のよい保存法
【一〇・一〇】家庭料理獻立(猪山嘉子述)△豚肉のかき揚げ△月見芋
【一一・〇〇】日用品小賣値段(臺北市西門市場發表、臺南市西市場發表)
【一一・五九・】正午の時報、氣象通報(臺北のみ)臺北測候所發表

晝間の部

【〇・一〇】放送局編輯ニュース
【〇・二〇】晝間娛樂時間(レコード演奏、臺灣音樂、一斷密澗、二進宮、三白馬坡、郭仲衡、董俊条、四三進士、五雲蓋四、郭仲衡、松介胆)
【一・〇〇】氣象通報(臺南のみ)臺南測候所發表

夜間の部

【五・〇〇】子供の時間(東京)「未定」
【五・三〇】コドモの新聞圖屋五十二
【五・三五】英語講座(東京)初等科、第二十四課、岡倉由三郎
【五・五五】カレント・トピックス(東京)ハロルド・パーマー
【六・〇〇】子供の時間(臺北のみ)童謠と木琴(レコード演奏)一キシヤゴのおはじき(森下利幸作詞、弘田龍太郎作曲)二赤い鳥居(大村主計作詞、弘田龍太郎作曲)三風の餅見き(須永物一作詞)四ゲンコツ和尚さん(サトウ・ハチロー作詞、田村しげる作曲)五幼稚園に行こよ(今井十九二作詞、船越作曲)六夢のお國(吉田玲子作詞作曲)七木琴獨奏(平岡養一)八軍隊行進曲(シューベルト作曲)アメリカの巡邏兵(ミーチヤム作曲)
【六・〇〇】子供の時間(臺南のみ)童話「お話賣り」志村實
【六・三〇】[illegible]ニュース(東京)
【七・〇〇】獨唱・管絃樂(東京)奧田良三、日本放送交響樂團、指揮ニコライ・シフェルブラット
【七・五〇】讀切浪花節(東京)
【七・五〇】講談(臺南のみ)廣瀨中佐露都決死の試合、邑井操
【八・三一】浪花節(臺北)「出し物未定」中川伊勢夫
【九・二〇】氣象通報臺北測候所發表△臺日ニュース(臺北のみ)△放送局編輯ニュース(臺北のみ)△臺南新報ニュース(臺南のみ)△公示事項△明日のプログラム發表

滿洲よりの中繼今日から中止

晝間娛樂時間

臺灣音樂
一、斷密澗三、二進宮三、白馬坡(郭仲衡、董俊条)四、三進士五、雲蓋四(郭仲衡、松介胆)

獨唱 日本のテナー 奧田良三 と 管絃樂 日本放送交響樂團

指揮 ニコライ・シフェルブラット
夜七時・東京新響練習所より

奧田良三氏は最近日本の生んだテナーとして最も顯著な地歩を占めてゐる新進で、今年三十一歲、東京音樂學校に學び、後伊太利に留學ローマ・チェチリア音樂學校を卒業、ピエトロ・アジエルに師事して後、歐洲各地にて名聲を博し昭和六年秋歸朝より各地、昨春再び渡歐し、世界的權威あるウイーンのコンクールには日本人として最初に入選し名譽ある銀牌を受けその後ウイーン、ベルリンを中心にして大に活躍して此程歸朝したばかりである。今晚はニコライ・シフェルブラット氏の指揮による日本放送交響樂團の伴奏で華やかな放送である(曲目未定)

讀切連讀 浪花節 (臺北のみ)

【夜七時五十分】(東京)
▲題未定 玉川勝太郎

北の浪花節は既報の讀切ものを演際して此の時間に放送す、もので今晚は玉川勝太郎師の放送である

浪花節

【夜八時三十一分】(臺北)
▲出し物未定 中川伊勢夫

先きに一度放送し、好評を博した大阪親友派の中堅伊勢夫師の放送である

講談 (臺南のみ)

【夜七時五十分】
▲廣瀨中佐露都決死の試合 邑井操

家庭料理獻立

【午前十時十分】(臺北) 猪山嘉子

▲豚肉のかき揚げ 豚肉七十匁、午蒡五十匁、葱四十匁、小麥粉、合五勺、玉子一個、胡麻油二合、大根少量
▲月見芋 山芋百匁、玉子五個、海苔二枚、酢二勺、醤油一勺、煮出汁三勺、砂糖大匙半杯

六時から子供の時間 童謠と木琴

レコード演奏・(臺北のみ)

一、キシヤゴのおはじき 【森下利幸作詞 弘田龍太郎作曲】 永岡志律子

花のおはじき キシヤゴの子 彼がザンブリコと 來るやなぶる ゆらりゆらりと 日暮れころ 誰れの忘れた キシヤゴ貝
キシヤゴ貝といふのはおはじきにする貝です

二、赤い鳥居 【大村主計作詞 弘田龍太郎作曲】 永岡志律子

赤い鳥居をくぐりやんせ くぐりやきれいな花の道 花をふまずに通りやんせ 通りやお袖も花の露(以下略)

三、風の餅見き
四、ゲンコツ和尚さん

此の二つも永岡志律子さんの獨唱です、最初のは須永物一作詞山内偸光作曲、次のはサトウ・ハチロー作詞田村しげる作曲となつてゐます

五、幼稚園に行こよ 【今井十九二作詞 船越作曲】 吉田玲子

幼稚園に行こよ お靴をならし 今日はお天氣青空高い キユキユ と お靴をならし 幼稚園に行こよ

六、夢のお國(作詞作曲同右) 吉田玲子

ねんねん雛に子に 何あげよ ゆめのお國は 花ざかり 夢は坊やの おもちや花 ねんねこ ねんねこ ねんねこよ(以下略)

七、木琴獨奏 平岡養一

最後はみなさんのすきな木琴獨奏を二曲、はじめはミーチヤム作曲の「アメリカの巡邏兵」です、遠くからだん〴〵近づいて來る巡邏兵の勇ましい行進曲で又遠くに去つて行きます、次のはシューベルトの軍隊行進曲です行進曲の中でこれ程立派なものはないと云はれてゐる行進曲です

お土産に。格言三ツ

童話『お話賣り』 (臺南のみ) 志村實

五助さんといふ大變孝行な子供が、五年の間街のある店に奉公して、實家に歸へる時、白い石をしたおじいさんから格言三つをお土産に貰つて來て、大へんお母さんをよろこばしたといふお話です

クラブ白粉

すべての女性を美しく
朗かにするクラブ白粉

1 輝く女性・ミス・ニッポン

33年度のミス・ニッポン……それはあらゆる新聞・雑誌からA子さんに捧げられた讃辭でした。
さて、何が彼女を美しくしたのでせうか。
彼女の愛用化粧品はクラブでした。

2 金剛石も磨かずば……

「A子さん、女學校を卒たら、身嗜みが第一よ。優しい精神と健かな肉體とそして美しい化粧…この三つが女性にとつて一番大切なことを忘れないでね」
去年の春、母校S高女の校庭でしみ〴〵と敎へられたC先生の言葉……しかもクラブ化粧品の詰合函まで添へて――。

3 懷しの飾り窓

それから一年――
A子さんの美への精進は素晴しいものでした。
優秀なクラブの化粧品が彼女を立派な近代女性につくり上げたのです。
「健康美・精神美・均整美のすべてに日本女性のナンバー・ワン」としてA子さんが推薦された日、飾り窓のクラブ化粧品も彼女の幸福を祝福するかのやうに美しく微笑んでゐました。

絶讃また絶讃の聲に迎へられて33年の流行界に斷然トップを切るクラブ白粉の
白色・肌色・水色・桃色

クラブ美身液・クラブつぼみ

ホームセクション

學生の學業狀態を雄辯に語る 圖書館利用者の統計

試驗期切迫し臺北圖書館連日滿員

學期試驗始まり入學試驗期いよ〳〵切迫した此の頃、家庭で、又は設業して迄の特殊施設に學生達は年齡相應の苦惱を續けてゐるが之等學生達の苦惱は、圖書館に於て數字的に現はれてゐるのである

× ×

臺北圖書館の閲覽者は、前月二月中で平均より約千五百名を增してゐる。尤も從來閲覽者増加の傾向があるのであるが、一ケ月千五百名の増加は決して自然增加の數ではない、即ち試驗期に際しての學生の圖書館利用の現はれなのである

× ×

今これを調査すれば、假りに二月二十二日（水曜日）の閲覽者に就て見ても、定員百八十名の臺北圖書館に、閲覽者六百二十二名。内婦人三十五名でそのうち三十一名迄は女學生、男子五百八十七名の内官公吏三十五名、新聞記者二名、實業家五十二名、學生三百十三名であつて、殘り百十七名の無職と言ふ人々は其の殆どが、所謂受驗學生と言ふ態である。すれば六百二十二名の閲覽者中三百十三名に二百十七名—それに女子の三十一名を加へて合計五百六十一名は學生なのである

× ×

閲覽の時刻に於て最も利用されてゐるかと言ふと午前九時の開館時の閲覽者十三名、正午に百六十二名、點燈時二百十九名、午後九時閉館時二百十六名で、夕食後から夜間に多く、夕六時三十分から八時迄は大入滿員札止になつたと言ふ

× ×

此の大入札止めであるが、臺北圖書館が大入札止めの盛況を呈する事は、必ず試驗期に限られてゐると言ふから面白いのである。昨年の統計をめくつてみると、六月の下旬にかけて數回の札止めがあるが、七、八、九の暑中休暇にかけては全然札止めなく十月の終りにまた數回あるなど斷片に學生の學業狀態を語つてゐるが、今年に入つてからは一月十五日頃からポツポツ札止めが始まり二月中は殆ど連日札止めの盛況で二月十一日の如きは男子席三回女子席一回と言ふやうに一四數回の札止めをくり返してゐる

× ×

尤も兒童部の方には此のやうな試驗期の特殊現象はあらはれないが、近來普通閲覽室を利用する小學生の數が增加の傾向を示した事は特に注目に値するが不慣れのためか様子のわからないためか兒童もする騷々しく、それに友人二三名が來るとフザケなどして他の閲覽者のさまたげになるのは困りものだと言ふ事である

春日餘々

民族、性別、年齡を超越して特に世界を風靡したヨーヨーは徳川時代、日本で生れた『お蝶の手車』の末裔で、歐米に逆輸入して此の盛況を呈したモダン愛翫者ですが、比較的流行に敏感な臺北島に漸くノシて來たのですから、流行と言ふものは、タイシタものです。今に自轉車を飛ばす小僧さんが、ヨーヨーを上手にあやつつてお巡りさんにおこられたり、評判ソフトの年配の紳士が、バスの中でヨーヨーを手なぐさんで車掌さんに叱られたり、色々とナンセンスな風景が展開されて來るかもわかりません

入學試驗を前にして◇◇◇ 父兄への註文（完）

細貝錦尋常小學校長

子供をよく見つめよ

保護者にはいろ〳〵あります、よく子供を見つめて御覽になる事が大切です。お子供の遊戲の方面から、お家庭の情況、友達關係、生理上身體的の缺陷なきか、睡眠時間、讀書、其他あらゆる方面より考へ、もしお子供に對して心配な事がありましたら、其の原因をよく考へて頂きたいと思ふ。エレンケイ女史は、兒童は親を選擇する權利があると言つたと思ひますが、兒童を叱る前に先づ自分の方より考へてかゝらねばならぬと思ひます。子供は模倣に富んでゐますから百の説法よりお母樣達の生きたお手本を示して下さること是第一だと思ひます。

子供を立派なものに仕立てようとせず、よく子供の眞の能力、氣質等を考へて、眞に子供の爲の教育と言ふ立場から、眞の世界の愛を以て教育に當つて頂きたいと存じます。

眞の母の愛は必ず立派な子供を作ると思ひます。之は理窟からでなく、自然にさうなると信じます。お母樣方が見えからでなく、全く子供の爲、子供の將來の幸福の爲お考へになつて頂きたいと存じます。

この點からして、子供さんの相手を書生さんや女中さんなどにまかせておくことは面白くないと思ひます。

眞に子供さんを愛するならば、お母樣達は何をおいて自己の延長なる第二世の爲につくして頂きたいと存じます。

勉強を習慣にまで導け

子供の時は家に歸つてまで、勉強させる必要はないと申す人もありますが、私は唯現在の成績をよくする爲に勉強させずには居られぬといふ意味ばかりでなく、所謂第二の天性にまで導きたいと思ふのであります、それには矢張り小さい時からこの習慣を養つて置くことは將來非常な幸福なものにするものであると思ふ。或人には勉強は困難だといふ時、自分は勉強することが樂しみだといふ事になれば、樂しみ乍ら自分を自然にみがいて行くことになる。そして勉強は眞に限られた時間ばかりの事でなく、學問に勉強出來る人はまだ何にでも勉強することの出來るものであると思ふからであります。

◇

要するに子供の長所を見つけて之を伸ばし、それにつけて短所を矯正して行きたいと存じます。然し返して申しますが、子供の教育には第一に子供の個性を眞によく了解し、子供の能力をも考慮し、上級學校の選擇等にも全く子供本位に考へ、かりそめにも親の虚榮などより學校の選擇などせぬ樣、眞に子供の將來に幸福ある樣、眞の母の愛を以て、學校と共力してお子供の教育に當りたいと思ひます。眞の教育は、眞の母の愛によりて始められ、眞の母の愛によりて成し得るものと思ひます（了）

身の上相談

相談相手もなく煩悶に陷る精神上の問題で御相談になりたい方は手紙で身の上相談係宛で御申出下さい面會は御斷りします

義父から結婚を強制される娘

昨年九月ごろ當日紙上に娘から出した御相談らしいものが見えましたが其の事件は未だに解決せず事情も切迫してをりますので至急御教示へをお願ひいたします。私は一女を某の兄弟として幼少の時やりましたが其の娘は今年二十一歳になりました。義家には外國學校へもろくに行かず身長も四尺そこ〳〵の小男で無能な男があり義父は之と娘とを一緒にさすべく三年前娘の女學校三年の時退學させ結婚させやうとしました、所が娘は絶對に不承知で何と言つてもききませんでした。然し義父は二人の結婚屆けは出して了ひました、娘は爾來義父から監禁され腕力を以て二人を同居させ樣ともしました、是非なく娘は男と同居しましたが監視が嚴しく一歩も外出させず娘は二囘自殺の意あり危險なので遂に實父たる私の許へ逃してよこしました、從つて惡かりで男と一緒になる樣に勸めましたがききません、今は實家へ歸らせてありますが此頃更に娘は悲觀して困り心配でなりません。娘は同居しても男と夫婦關係所か普通の話もした事がなく又今後も結婚の意思はない樣です、此不幸な娘を如何にしたら宜いか私のとるべき方法を御教示下さい（實父）

強制結婚は雙方とも幸福でない

あなたは蔑男の實女といふものが如何に氣の強なミヂメナものかといふ事を知つておいでた害です。又養女にやる時先方の家に娘の婿となるべき男の子のある事も知つてゐた害です、その者がどういふ者かも究めず僅かばかりの金子で娘をやつたのがお今日の苦しみの基です、娘さんが不具者に角として無能な相手の男性を嫌ふのは無理ありません、殊に女學校の三年までも行つて多少人生の何たるかを知つてる女性に左樣な男性を押し付けるといふ事は甚だしい無法です、成程義父として小さい時から育て女學校へもやつたものであり且つ我が子可愛さから養女を無理にでも嫁にさせてやりたいと考へるのは無理もないでせう、けれども左樣な無理を強ひてする結婚は決してよい事はありません。あなたは娘さんを現在の不幸から救ひ出す義務がありますから金で相談がつくなら相當の金を以て該結婚を解消させるが宜しい。死に角死んでも嫌ひだといふ娘さんを無理に結婚させた所が養父も其の男性も決して一生幸福では無いでせうから無理に押し付け結婚させる事はやめた方が宜しいと思ひます。この事を先方へよく話せば解決のつかぬ事もありますまい。止むなくば民法の行政上任にでもお願ひして話を調停につけてお貰ひなさい（係）

内臺融和は家庭から！ 共婚手續の知識（五）

山本法務課長述

ない爲す如事務長の認可を要する又利害關係人にして共婚の訂正を必要とする場合は知事長の許可を請ふてこれをなさしむる途を拓いたのである

× ×

所謂共婚事項の手續は從來と婚姻離婚養子離緣等に因つて内地から本島又は本島から内地の家へ各出入りする場合の手續に付ては戸籍法の規定を準用したのである。從つて此點は本島人同士の身分に關する屆け出手續とは屆け出人の資格に於て、屆け出をなすべき場所に於て又は屆け出の樣式に於て幾分趣つてゐるのである。例へば婚姻の屆け出については證人連署の下に事件本人たる夫婦が當面又は口頭を以て夫の本籍地又は所在地の戸籍吏に屆け出づることが出來るのである。即ち臺北市に在住する内地人（男）が本島人（女）を嫁にした場合は所轄の郡警察長に屆け出づれば法律上有效に婚姻が成立するので強ち夫の本籍地になす必要はない、之れと同樣に内地に在住する本島人（男）が内地人（女）を嫁にした場合は内地に於て屆け出をなすことが出來るのである。而して入籍等の手續きは内地及本島に於ける戸籍吏間に於て法規に基き處理することになつてゐる（終）

× ×

本島人の戸籍手續きは原則として戸口規則に依らしめ共婚の屆け出其他の規定にして足らざるものは戸籍法を準用して之に補足し運用の十全を期したわけである。共婚以外の手續きについては從來通り戸口規則の定むるところに從つてなせば宜いのであるが、其記載の效果は單なる行政警察上の公證でなく、戸籍簿同樣家籍及び戸主權に家族の身分に關する事項を記載したる公正證書となるのである。從つて今後は戸口調査簿の抄本も身分關係を證する證書として法律上の證據力をもつことになつたのであるから其記載手續についても完全嚴重にやられなければならぬ、其點で從來の戸口規則を改正し、戸籍の記載は戸籍吏が之をなし、その末尾に認印して記載の正確を確保せしむると同時に責任を明らかにせしめ、一度記載したる事項についてはたとへ其記載が錯誤遺漏に出でたる場合でも戸籍吏は勝手に之れが訂正することを許されのである。次に内地人にして婚姻又は養緣に依つて本島の家に入つたものが離婚離緣する場合は其效果として當然内地の實家に復籍して再び内地人の身分を取得することについては疑ひがないが、一度本島の家に入つた内地人は本島人となるのだからその時離婚離緣は本島人のみの關係となり從前に依

× ×

徴兵忌避の意圖の下に婚姻縁組等に名を藉りて内地籍を離脱するやうな非國民的行爲は我忠良なる日本國民には豫想出來ないが萬一ありとせば夫れは法律行爲自體が無效な場合もあらうし、又徴兵忌避として之を排斥することも出來る

服飾點景

極く簡單で誰にも容易に出來るスカートの作り方

木綿縮三尺内外のもので綺麗です布を縦に二つに折りぐるつと一緒に縫つて裾に返し縫ひは縮にして自分に合ふやうに…すぐでも三角でも各自の好みによつてかへます

又餘つたものとして與布と裏布と配合の良いものをつぎ合はせてもモダンな感じを出すのも良く、一枚のまま裁目を三つ折りにしてミシンをかけておいてもよろしいわけです。又、縫り布を色々に利用するのも面白く、模樣を無地にして兩端に縫り布の織物などを接ぎ合はせますと安價で一寸氣の利いたものが出來ます。又望み方に於ては縫をしたり縫を色糸でかがつたりするのも面白いと思ひます

子供の年頃と御飯の適量

御存じですか

子供の所要食量及總熱量は年齡に應じて多くなりますが一日の蛋白質と熱量の所要量は

一日總量 蛋白
一、二年生 一、二〇〇 五五
三、四年生 一、四五〇 六五
五、六年生 一、七〇〇—一、八〇〇

次にお弁當としての御飯の量は
一、二年 二二〇—二五〇瓦
三、四年 二七〇—二九〇
五、六年 三〇〇—三五〇

右の分量を標準に…蛋白、ヴィタミン、無機質等の混食によつて攝取する事、お弁當は一日の總熱量の三五％位が適當です

新刊紹介

◇藥草と治療法（金成三郎著） 藥草藥木を利用して疾患を治すと云ふ事は昔から盛んに行はれたが最近藥學の進歩と共に其の利用法も亦研究を重ねられ昨今此藥草木藥は民間藥類を利用して效ある治療法が發見され治療界の革命とさへ呼ばるる樣になつた如何なる容態の疾患に如何なる動植物をどう云ふ風に手當するかと云ふ風に懇切に解說してある一般家庭に一本を薦めたい（四六判三八〇頁定價一圓五十錢、東京小石川區原町一三葉火書房發行）

萬なかだち

求職一件一回 其他一回 名 …

賣貸電話八七二一番 …
書籍店 …
貸家 …
電話賃貸 …
電話買入 …

榮養科学

胃酸過多症の病理と正しい手當

醫學博士 木場武雄

胃病の大半は胃酸過多症—容態と原因—永びくとどうなるか—恐るべき重曹濫用の害—合理的な療法は？

『私は、食後一、二時間すると胃部に痛みを感じる』とか『胸やけがして、酸つぱい液が口へまで込み上げてくる』などと訴へる患者が、近々内科の病院へは毎日澤山見えられます。

醫師の診察をうけない人の中にも、かうした苦痛を自覺される方が、隨分多い事と思はれますが、之は恐らく胃酸過多症に罹されてゐるからです。此の病氣が如何に多いかは、胃病全體の五一％を占めてゐるといふ統計に見ても明かです。

胃腺と粘膜の充血を起すので、從には却つて胃酸の分泌を促す事になります。醫學上之を重曹の胃液分泌刺戟作用と云つて、昔々醫師は常にこの警告を説き、重曹の濫用を戒告して居ります。

處が茲に、そんな副作用が些しもなくて、胃酸過多症には勿論胃消耗すらも回復に赴かしめる面白い物があります。ヘーフエといつて最近に發見された微生物ですが、その體内には豊かな消化するヂアスターゼ、蛋白質を消化するプロテアーゼ等の、食物の凡ゆる成分を消化吸收する消化酵素が、しく含まれてゐるのみか、他にも種類の異なつた酵素があつて

胃の病變細胞に

活力を與へて種々の異常を正常に恢復しますから、之を飲むと分泌機能が正常になり從つて、胸やけや胃の痛みも收まつて、胃酸過多症が恢復に赴く譯になります。

深村博士の名藥『錠劑わかもと』は、この優れたヘーフエ菌を、活性のまゝ内服劑に製つて、特長を持つてゐますので、胃酸過多症の場合には、諸種の胃腸病及び胃腸障害と共に之を處方し、また患者にも、家庭で服用する事をお勸めして、常に好成績を收めてゐます。（寫眞は木場博士）

原因

でありますから、先づ弱い胃腸そのものを丈夫にして消化吸收をよくする事が最も肝要で、それには近頃、小兒の保健、强壯藥として定評ある『錠劑わかもと』を服用させる事などが、大いに機宜な得た方法でせう。

この藥は、ヘーフエといふ微生物を基礎として、深村博士が創製されたもので、食物の凡ゆる成分をよく消化吸收する多種の酵素を含んで、普通の消化劑より遥かに…

然し消化不良を起すのは、平素胃腸の弱い事が根本の原因でありますから…

生命を脅かす乳幼兒の消化不良

原因と病狀と家庭療法

乳幼兒の消化不良がこんなにも恐ろしいのは、大人の胃腸病とは異なつて、病氣の影響が單に胃腸に止まらず、新陳代謝に深い關係を及ぼすからです。その爲に…

胃腸

幼兒

腸内

[illegible]

胃の中が空つぽの

[illegible]

習慣的に重曹を

[illegible]

重い胃酸過多症 恢復し、體重增加す

（長野）磯 …三

私は

[illegible]

此の

[illegible]

腹鳴

[illegible]

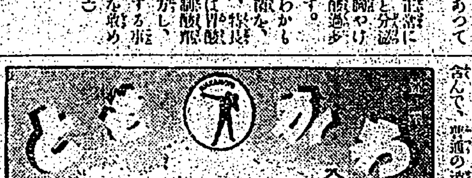

古北口東南の殘敵 我が飛行機が掃蕩
十二日朝より全力をあげて奮戰

【錦州十二日發電通】古北口前面の敵は皇軍の堂々たる陣容に威壓され古北口奪還を斷念し逐次退却し密雲一帶の山岳地帶に集結を急ぎつつあるが今尚古北口東南長城には多數の殘敵あり我飛行隊は十二日朝來全力を擧げ之が掃蕩に奮戰中

中平大尉重傷十五名戰死

【喜峰口十二日發電通】長城以南に退却してゐた敵は十二日午前四時頃突如長城を越えて熱河省内に侵入しその内一千は半家口に陣地を敷いてゐた服部部隊山砲○隊を襲撃したが殊勝にも中平大尉以下全部はピストル及び長劍を以つて應戰したが衆寡敵せず中平大尉は重傷、十五名の將兵は名譽の戰死を遂げ二十名は重傷其他多數の負傷者を出した

側背からの猛擊で『やもり』の王軍潰走
我軍さきの古北口の南關確保

【長山峪十二日發電通】十二日正午前我○○部隊は古北口南關を死守しつつあつた王以哲軍を擊破同地を確保した

【長山峪十二日發電通】南方長城にある敵の王以哲軍は十日夕刻以來古北口南關の城壁にやもりの如く吸つき我軍に頑強な抵抗を試みつつあつたが我川原旅團の一部が遂に迂廻して側背に廻り十二日早朝來我飛行隊の出動協力に依り學良軍最精鋭を攻擊し之を遂に潰亂、北方面に退却したので流石の王以哲軍も今や側面に我軍の猛擊を受くる結果となり一潰りもなく崩れ立ち頭を亂して東南方に退却し遂に南關も我手に歸し古北口一帶は我軍の確保する所となつた

小癪な敵軍

【古北口十一日發電通】十日午後十時月明に乘じ逆襲し來つた敵は關門を守備する服部部隊の松尾大隊の猛擊に遭ひ擊退されたが十一日夜再び逆襲し來り陣地を構築し兵數を增加し迫擊砲歩兵砲を以て熱烈な攻擊を試み午後八時に至るも頑強に抵抗するので目下我軍は月明を利して猛烈に突擊中で情報に依ると敵は第二十九、三十旅で正午頃よりトラックに分乘せる兵を澡河方面より續々陣地に增援し我軍の長城を越えざるものと觀測し大膽な攻擊に出でつつあることが判明した小癪な敵の據點に將士は切齒扼腕してゐる、この戰鬪に於ける我軍の損害目下の所戰死一名負傷六名で敵の損害は莫大である

遂に關内に敗退す

【喜峰口十二日發電通】十日夜月明を利し逆襲し來た二十九旅は我服部部隊の反擊を受け交戰一時間の後敗退したが所謂の偵察に依れば敵は關内に續々敗退しつつあり

湯玉麟征伐
我空軍豐寧に向ふ

【錦州十二日發電通】湯玉麟は依然熱河省内に在り其の家族と共に約三千の部下を率ゐ承德西北方六十粁の豐寧に逃入し居ること確實となつたので我○○飛行隊では斷然之を擊滅すべく十二日未明○○機○隊、○○機○○隊は勇躍之を追ひね折柄の猛風を突き壯途に上りまし○○川を經同方面に向つた

敵彈を受け機體大破
搭乘者は無事

【錦州十一日發電通】我○○機は喜峰口附近上空で敵彈を受け機體大破したが搭乘者は無事で米山技師に收容された

我部隊の負傷兵

【錦州十二日發電通】三月四日以來前線より飛行機にて後送され目下錦州○○病院にある負傷兵の氏名如左の如し

坂本部隊

特務曹長大沼藤松、准尉河井忠四郎、谷口盛軍、同河野正之、同中條軍吉、上等兵河野欽次、同大西正、同大竹謹記、同谷田切恒夫、一等兵黒木初三、同入間泰三郎、同齋藤清次、同長枝進、同山吉利雄、同黒木猛、同橋山勝雄

服部部隊

歩兵中尉山田嘉太郎、同工藤勝

服部部隊の戰死傷者

【錦城十一日發電通】九、十兩日に亙る喜峰口の激戰に於て服部部隊の名譽の戰死傷者左の如し
▼戰死　須曾幸桃太郎、上等兵佐々木敏夫、同小川登三郎外一名
▼負傷　大尉西村米太郎外三十八名

茂木部隊

太郎、上等兵佐藤佐太郎、同德谷留治、一等兵青木丈夫、同兵一等兵岩木實

谷部隊

一等兵松本政行、滿二田部男上等兵外非新八、一等兵工藤源之助

滿洲國軍進擊

【赤峰十一日發電通】滿洲國の各旅隊は我々邁進中で熱河軍第二旅の飛行隊は興隆地西十里の十里營子、第三旅張海鵬軍は八溝に、第四旅隊張海鵬は八溝に、第三旅興安警備軍は下窪に向けれも十日夕頃熱河峡に向け行軍中之に呼應して熱河第二軍は圍場の南約十二里の會吉溝子に到着引續き熱河に進擊中である

敗殘兵團が執拗に抵抗

【錦州十一日發電通】我飛行隊の報告に依れば喜峰口及び羅文峪口附近には熊義の敗殘兵團あり執拗に抵抗してゐる

武藤司令官新京に歸る

【錦州十一日發電通】錦州にあつた關東軍司令官武藤大將は視察を終へ十一日午前六時錦州發新京に向つた

服部部隊が敵軍を反擊

【喜峰口十一日發聯合】喜峰口に逆襲せる敵の部隊は深夜に至り益々猛烈となり我が服部部隊は此處に之に反擊しさしもの敵も夜明けと共に一塁まり無く敗退した

喜峰口と黄家口を占據

【錦州十一日發電通】飛行機の報告に依れば服部部隊の部隊は喜峰口を又米山部隊は黄家口を何れも占據確保した

陸軍の大異動
師團長級の異動
十七、八日頃發表

【東京十二日發電通】本月十七、八日頃發表される陸軍定期異動中師團長級の異動は左の如くなる模

參謀本部附	中將	松井石根
補臺灣軍參謀官 第一師團長		
補第一師團長	同	林仙之
補東京警備司令官 第十二師團長	同	杉山元
補航空本部長 第十九師團長	同	秦雅尚
補第一師團長 步兵學校長	同	大谷一男
補第十二師團長 第○師團留守司令官	同	原田敬一
補第十一師團長 第○師團留守司令官	同	厚東篤太郎
補第十六師團長 陸軍大學校長	同	蒲穆
補第十九師團長	同	牛島貞雄
東京警備司令官		
補第○留守師團長 所澤飛行學校長	同	古川三郎
補陸軍大學校長 其他の異動 步兵第十二旅團長	少將	岡部直三郎
補步兵學校長 陸軍省調官	中將	同井一清
任少將	砲兵大佐	阪田直國
補騎兵第三旅團長 陸軍省補任課長	步兵大佐	磯谷廉介
任少將 兵器本廠附兼技術付 參謀本部課長	步兵大佐	東條英機
任少將 補陸軍大學校幹事 陸軍大學校幹事	少將	今井清
補步兵旅團長（附屬不明） 兵器本廠附	少將	谷壽夫
補步兵旅團長（附屬不明） 戶山學校教育部長	步兵大佐	牛島滿
補陸軍省高級副官		

臺灣關係者
清水參謀長中將に陞進

【東京十二日發電通】近く發令される陸軍異動臺灣軍の主なるもの左の如し

臺灣軍參謀長	少將	清水喜重
任中將 京都步兵第一旅團長	步兵大佐	仁禮精粹
臺灣軍參謀副官	砲兵大佐	松村修己
任少將（兼補）		

版畫展覽會を巴里で開く
日佛兩國政府後援で新時代の浮世繪を紹介

【東京十二日發電通】岡田三郎助氏を會長とし本邦版畫界の權威者を網羅してゐる日本版畫協會にフランス美術協會と版畫會聯盟に就き數次交渉を重ねてゐたが愈々昭和九年一月より六週間乃至八週間の豫定で日佛兩國政府後援の下にパリのルーブル美術館裝飾部で華々しく開催するに決した、この展覽會では德川の中期より明治に至る版畫の內藝術的傑作並に影響を受けた代表的版畫家や浮世繪作の版畫作家を選示し新時代の浮世繪の紹介に努めんとするものである

世界周遊の觀光船
今年もまた基隆へ
來る二十七日レゾリュート號が入港
つづいてフランコニア號も來る

【基隆電話】春は觀光船に乘つて今年も基隆に世界周遊の觀光船が基隆に寄港するとの通知が此程基隆三井物產出張所肝臟にバイロット事務所にあつた、第一回はレゾリュート號で本月二十七日フランコニア號はまだ何とも云つて來ないが入ることには間違ひなく

毎年

の例から見て大體四月四日あたりと云はれてゐる、例年も一番早く來るエンプレス・オブ・オーストラリヤ號が混雜になつたため御損になつて今年は大型のエンプレス・オブ・ブリテン號に改められ基隆港のちつぽけな港には入れぬとあつて例の皮肉屋パナマ・ドショー號を乘せたまま南地の方に寥割りしてしまつたので今年は一寸淋しい感じがする、お得意の客は今年は

米國

のベニクてお客さん方はいつものやうに財布の紐を緩めることはあるまいと町の商人達はトンと氣にもかけてゐない

松岡全權と郭泰祺
立會演說を放送
倫敦で共產黨員が騷ぐ

【ロンドン十一日發電通】松岡全權一行は十一日午後七時十五分パリより當地に到着したが英放送協會は松岡代表のロンドン入りを機會に松岡全權と郭泰祺氏の滿洲問題に關するラヂオ立會演說を全英に放送した演說は先づ松岡代表に依り行はれ日本は極東の平和及び秩序の維持を任務とするものである日本國代大與當時に於ける日本が英國に與へたる人力を想起すべきである
との主旨を十分に亙り熱辯を振ひ郭泰祺氏は
リットン報告書に照合せば明かに日本の行動の不當を認めた英國は日本に對する軍需品の供給を拒絕すべきである
と之亦十分に亙り放送した

【ロンドン十一日發聯合】本夜郭兩氏は放送演說をなすためロンドン放送局に赴くや突然多數の共產黨員が日本反對の標語を放ちながら氏に近づかんと騷ぎ立て大騷ぎを演じたが警戒の警官に阻まれ目的を果さず松岡氏は無事放送を終つた

奧田曹長の遺骨屏東に到著
驛頭の哀しい出迎へ

【屏東電話】熱河方面で戰死した奧田西郎曹長の遺骨は新見竹次郎一等兵が捧持し上京中佐、竹内中隊長始め各將校衆まで出迎へた飛行聯隊長と共に十二日午前九時十分屏東驛に着いた驛内には飛行聯隊の外官民代表多數驛前には在鄉軍人其他各團體の參列者が遠く悲愴の將士の靈に肅然禮を捧げ水を打つたやうな静寂に包まれた

葬儀は十七日

【屏東電話】故奧田曹長の葬儀は郷里大分縣より長兄一郎氏が十四日の便船で渡臺する入電があつたのでその來着を待ち十七日午後一時半飛行聯隊葬で執行することに決定した

警務局長弔問

【屏東電話】友部總務局長は中南部巡視中の所十二日午後二時十八分屏東驛着、屏東驛に直行聯隊を訪れ奧田曹長の靈前を弔べ故人の靈に拈香して辭去した

大學專門學生が——
滿洲の產業建設を調査
夏休を利用して約一千名が繰込む

【東京十二日發本社特電】滿洲國の將來の發展が滿洲國と共に生きる日本國民の理解にありとの見地から全國各大學、專門學校學生が參加し本年夏季休暇を利用し滿洲產業建設調査隊を派遣する計畫が立てられたがその大綱は次の如くである
一、日的　滿洲國產業建設の現狀を視察し滿洲國建設の意義を認識せしめ國内への啓發を図る
一、滿洲に於ける產業の調査を爲し一千名を募集し全滿を踏査せしめ日本に持ち歸つて報告を爲す
一、新聞の協賛を得て一ヶ月間內外の計畫で約一千名の學生が大學教授の指導を受けた上數回に分れ現地視察調査の實習を行ふ

滿洲國で義捐金募集

【奉天十一日發電通】滿洲國政府……

建物は全部崩潰
地震に次で津浪の虞れ
慘たり・南加地方震災

【ロングビーチ十一日發電通】昨夕の南加地方一帶を襲つた地震は火災を伴ひ被害は最初の報道以上に擴大で第一報増加の模様で午前一時までに判明した死者は二十九名と報ぜられてゐるがロングビーチ警察長の報告では死者三百乃至五百と言はれ市内の電信電話も全く通じない有樣で各所に火災を起し海岸は津浪の危險があり

【ロングビーチ十一日發電通】十一日午前三時四十分に入るや震動の大火は漸く鎭火したが死者は第一報にさらに増加して居るばかりである

廣範圍の大地震
太平洋岸一帶に及ぶ

【ロスアンゼルス十一日發電通】昨夕の激震に次ぎ八、九回の激震が午前零時五十三分一時八分と引續き起つたが今回は北はサンタバーバラから南はメキシコ國境ライアウアナに至る太平洋岸一帶に亙る地震で今までに判明せる死者三百である

【ロスアンゼルス十一日發聯合】地震區域はサンデゴからサンタバーバラに至る二百哩に亙り罹災者百、ロングビーチ死者六十五、負傷一千、ロスアンゼルス死者十二、負傷三千

【ロスアンゼルス十日發電通】昨夜午後十時五十五分までに激震七回あり死者八名の外負傷者二百五十名に達した

慘澹たる現場

【サンフランシスコ十一日發電通】南部加州震災地方の死者は百三十乃至百四十九負傷者は千名と報ぜられたが同地方に於ては何れも負傷者の救護死者の收容等に忙殺され混亂を呈してゐる最大被害地ロングビーチには各所の倉庫で未だ人夫も……

死者千五百
病院は大混雜

【サンフランシスコ十日發電通】加州の死者は午後九時半まで判明した數十日午後九時十七名で警察の發表

地の罹災民は遭難にも早く復興に努め涙ぐましい意氣を見せて居り復興金募集を初め其他諸州の救濟もはじまつてゐる各州より援助を與へてゐる大統領も諸州に對し必要なる救助の提供を急いでゐる

餘震二千回

【サンフランシスコ十一日發電通】カリフオルニア南部一帶には昨夜來二千乃至三千回の餘震が續き現在迄に判明した死者は千五百に達する見込である

水兵が上陸警戒につく

【ロサンゼルス十一日發聯合】ロングビーチの警察は水兵の上陸を見て

羅府の被害
警察で發表

【ロサンゼルス十日發聯合】警察の發表によれば市内の被害は死者三名、負傷千五百名、損害二百名、地震は過去一世紀間空前の大地震で被害總額は數百萬弗に上る

奇怪な事件
出た儘五ケ月消息不明
兵庫縣の畑代議士

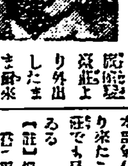

【東京十二日發電通】兵庫縣第五區選出政友會代議士畑七右衞門氏は昨年十月常宿である神田區駿河臺旅館を出たまま五ヶ月
折柄議會開會中の政治季節に拘らず一回も登院せず今日に至るも杳として消息不明である、當選以來は用件上鄕里に歸つたものとのみ思つてゐた所最近鄕里から政友會本部宛付で畑氏宛手紙が數回に亙り來たことから漸く騷ぎ出し目下八方手を盡して搜して居る
【註】畑氏は農業を營み中學卒業後一般會議員、同議長となりこのあとの總選擧では最終日に届出て見事初當選した人である
【寫眞は畑氏】

高雄の烈風
船舶出港不可能

【高雄電話】高雄市は十日夜來猛烈な季節風に襲はれ、十二日の如きは終日塵埃を吹き募つて北西の風速六米を示し、港內外港ともに波浪高くそのため十一日正午向け出港した大丸及び十二日午前十一時出帆の高砂、馬公間定期船豐成丸の兩船は寄港から再び高雄港に引返した

三原山へ地藏尊
自殺除けに安置

【東京十一日發本社特電】大島三原山の噴火口に身を投ずる自殺者が近來増加して來たので大島では官民がこれが對策に腐心してゐるが此程大島支廳へ「自殺志願者の群れ」の著者中村古峽氏が一色五郎氏作の地藏尊一體を自殺除けに三原山に安置して欲しいと寄贈して來た

勞農大衆葬
小林の葬儀

【東京十二日發電通】勞作上の身體をつて一部プロ文壇に活躍した左翼作家小林多喜二の葬儀は本月十五日午後四時より勞農大衆葬を以て全國各地一齊に執行されることに決した

今春流行　洋傘◇日傘　新荷著　臺北本町　福田吳服店

州下警察の武道爭覇
十八日開催

臺北州下各郡署の對抗武道試合は十八日午前八時より武德殿に於て行はれることになつた、即ち當日は州警務部、南北、基隆各署、七星、文山、海山、新莊、基隆、淡水、羅東、宜蘭、蘇澳各郡の五名づつの選手が選ばれ爭ふもので本月の日の後に迫つた優勝旗をめざし各チームとも腕を磨いてゐるが昨年の優勝は宜蘭郡警察課、劍道は基隆署であつた

自動車通行人を突倒す

本島人家具商英國香港ビクトリヤ街、現住所臺北州七星郡士林庄エス・エル・フィンストン（なし）は十一日午前十時頃自動車北二九四號を運轉し臺北市建成町二丁目二五三番地の十字街路にさしかかつた時市內永樂町七九番地家具商張某老金和（三七）を突き倒し全治十日間の擦過傷を與へた、目下崎山署で取調べ中

南加一帶に激震

【サンフランシスコ十日發聯合】南加一帶に午後八時四十分頃に激震あり住民恐怖に陥はれてゐるが震源地に近い報告によるとロングビーチでは死者五百名を出したと云ふ、範圍は三十哩に及び南はサンデイゴ、ダエンチラ一帶に亙つてゐる

岩手縣人會から義捐金醵出

岩手縣人會にては十一日午後二時より臺北市榮町の事務所に於て谷河會長、松井副會長、初田顧問、門馬、服部、千葉、佐藤各幹事參集し、今回の三陸地方海嘯災害義捐金醵出の事に就き協議を遂げ來る二十五日迄に取纏め被災地に送金することとなつたと

出征兵士に慰問金
花の賣上金を

臺北市建成小學生前田治子さん外七名は今年の一月から花やから生花を買つては之を各家庭に賣歩いてゐたが十一日賣上げ金五十四錢を臺灣出征兵士慰問金に寄出した

漁民住宅申込み殺到

【基隆電話】三年越しの問題となつてゐた基隆漁民住宅建築は既報の如くこの程設計案を得て資金の斡旋に土地社社下等基隆市より總督府に申し出中の所、大方の內諾を得て近く建築着手の運びとなつた、而して新設戶數は社寮島百五十戶、八尺門五十戶、計二百戶の豫定であるが在新設計畫の發表とともに從來の家主から追ひ立てられて來た下層漁民の申込みは今日既に二百五十に達し、尚續々增加しつつあつて、之が全部を收容し盡すには更に二百戶を增設の必要

被害高四十萬圓
新高自動車の不正事件
郭兄弟近く送局

新高自動車株式會社の不正事件で臺北州刑事課に留置取調べ中の臺北市下奎府町二ノ三〇新高自動車株式會社長郭章楓氏兄弟に對しては取調べも一段落を告げたものらしく、近日中に送局される模樣である、只調するに被害總額四十萬圓に達し被害者六十餘名に及ぶと云はれてゐるが、十二日には日曜にも拘らず州刑事課では惡中に野田警部、齋藤に澤田刑事其他は七星北投士林內湖の關係各地に出張して關係物件の押收につとめてゐる

するに同人等は昨年九月頃から本年初めまで主家の現金を橫領カフエー其他で費消してゐたもので判明した被害だけでも三百圓乃至一千二百餘圓に上つてゐる尚右の外十數件に及び詐欺橫領も發覺した模樣である

城南幼稚園園兒募集

臺北城南幼稚園は昨春開園以來所期の成績を收めて來たが今回二十餘名を募集するので目下新入園兒の申込みを受けたいと、三月末までに入園の申込みを受けたいと

社會事業に寄附

去る二月二十三日死去した龍山寺僧侶故陳阿園氏の弟陳朝寶氏から故人の遺志により此程左記社會事業團體に對し金二十五圓宛寄附があつた
臺灣社會事業協會、南瀛佛教會、愛國婦人會、愛々寮、臺灣救濟會、佛教慈愛院

牛乳會社傭人集金を橫領
カフエーなどで費消

【基隆電話】基隆市旭町二丁目臺灣牛乳會社（代表者大平政治）方傭人山口縣人河野鑑治（二〇）外一名は此程基隆署に呼び出され橫領の事實を取調べを受けてゐるが

基隆夜學校卒業式

【基隆電話】石坂社作氏經營の基隆私立夜學校第三十回卒業式は既報の通り十一日午後七時から同校に於て擧行された、來賓として州知事代理齋田教育課長、桑原市尹等約四十名列席、先づ君が代合唱並勅語奉讀あつて石坂校主より卒業證書賞品を授與、校舍の改築報告をなして將來の希望及び指示を示し、桑原市尹の賞品授與に次いで來賓代表として柿木中學校長、安藝警部等……桑原市尹三氏の祝辭あり最後に卒業生總代川澄義一君答辭を述べて午後九時半閉式した、因みに今回の卒業生は三十五名である

米庫同業組合事件は一種の策動か

【新竹電話】新竹州米庫同業利用組合の事件は其筋で審理中であるが州下を引致引續取調べ中である

トラックとバスが衝突

十二日朝八時半ごろ臺北市北門町七番北門十字路の路上で交通整理の任所で北門方面より來た臺北市營バスと臺北州下車とが衝突し兩車とも前部泥除けを小破した自動車は市內北門町八番地河廣萬丈運送店所有のもので市内鐵道町二の一七四番地金水（三）が運轉してゐたがブレーキがきかなかつたためである

心理學研究會

心理學研究會は十三日午後七時から臺北市西門町の教育會館で開催されるが當日の講演は左記の通りで多數の來聽を希望する由
青年の宗教意識　今崎秀一

新竹の軟式庭球延期

【新竹電話】新竹市に於ける全島軟式野球庭球リーグ戰は雨天の爲十八、九の兩日に延期された

社會教育講習
十二日開會式

第四回社會教育講習會は十二日前九時から帝大理農學部講堂に於て開會式を擧行した、來賓として帝大松島會計課長、臺北州教育課長、新竹州教育課長、臺南州教育課長、台中州教育課長、臺北州その他出席官衙の長代表者ほか一般社會教化團體の長官附屬の各郡各年開催の出席者、各府縣の總代的な約九十五名にして閉會は十八日である

基隆演奏寄附金の寄贈は同聲會

本月三日夜基隆公會堂にて催した大稻埕金鷄聲會の歌唱會にて七十圓の收益を得て一般の人々の援助で慈善事業に寄附したのは同女史でなく主催者基隆同聲會との事であつて同會では更に追つて公會堂へピアノ購入資金の寄附運動を行ふ事となつたと

基隆神社の改修工事
來る十六日入札

【基隆電話】基隆神社本殿及び拜殿改修に關する追加豫算について神社總代打合會で決定を見、寄附金未收の分は追つて取纏めを行ふこととなり先般來工事について實施設計中の所此程大體の案を得たので來る十六日午前中市役所に於て競爭入札に附する事びとなつた、工事は四月に入つて行はれる筈で六月三日の例祭日までに完成せしむる豫定となつてゐる

出征兵士に慰問金

飛行聯隊では出征兵士の家族に對する救濟事業として……

大衆文藝映畫社プロ　嵐寬壽郎主演　旗本次男坊　恐るべき怪盜　尾上菊太郎、歌川絹枝、武者小路五郎出演　松本泰輔、荒木忍、浅田健治、小宮一晃、細田まり子、尾崎文子、山路文子、木村ふさ子、島津重子、大伴秀子　新竹　有樂館　近日封切

漢文臺灣日日新報

我政府部內反對論有力 新任蘇俄大使如何慫慂 不相侵約難成就

十二日東京電。日俄不相侵問題。前我政府。回答拒絕蘇俄政府。交涉爲止。去十一日新蘇俄大使游禮仁歐氏到任。再行交涉。說得日本政府。爲來任大使命。其奉呈信任狀後。如何活動。人方注目。我聯盟脫退後。主張接近蘇俄。締結兩國不相侵條約者。雖多其人。某當局。亦認其有政策價值。然在政府部內。根本反對論有力。該大使縱何慫慂。或示拒絕態度。本問題展開至難云。

政府華滿國境問題 準備直接交涉達華

十一日北平電。中山書記官。奉政府訓令。十一日訪國民政府外交次長劉崇傑。關長城內外界之華滿國境問題。傳達我政府意向。若中國同意。日本政府。準備直接交涉開始云。

滿洲政府設委員會 募捐救恤三陸震災

十一日新京電。滿洲國政府。設三陸震害救恤委員會委員長任張燕卿氏。募集義捐金云。

敵軍屢逆襲大損害 我軍死傷只有六名

十一日寬城電。十日午後十時月明。逆襲來之敵軍。爲關門守備服部部隊松尾枝隊猛擊。一時雖退。十一日夜再逆襲來。構築陣地。增加兵員。發迫擊砲。步兵砲。結塊攻擊。本午後八時。砲聲稍殺。目下我猛烈交戰中。據情報。敵爲宋二十九。三十旅。自正午頃。今乘自動車。從灤河方面。續來陣地。料我軍不過長城。故出此策。我將士切齒扼腕力戰。我軍損害。戰死一名。負傷六名。敵損害莫大云。

喜峰口 有敵抵抗

十一日錦州電。據我飛行隊報告。喜峰口。及界嶺口附近。尚有敵敗兵團。執拗抵抗云。

喜峰口激戰 服部々隊中 有死傷者

十一日寬城電。九十兩日喜峰口激戰。服部々隊。名譽戰死傷者如左。

▲戰死　軍曹　森桃太郎
上等兵　佐々木敏夫
同　小川得三郎
外一名

▲負傷　大尉　高椋佐太郎
外三十八名

我飛機中彈 雖破收容

十一日綏中電。我〇〇機在喜峰口附近上空中敵彈機體大破。搭乘者幸無事收容於米山枝隊云。

夜襲敵兵 敗退關內

十一日寬城電。二十九旅十日夜月明。逆襲。爲我服部部隊反擊。交戰一時久而後敗退。據斥候偵察。似稍潰走於關內云。

武藤大將 歸新京

十一日錦州電。駐錦州關東軍司令官武藤大將。偕幕僚。十一日午前六時。起程返新京云。

張學良到滬 渡歐稍遲

十一日北平電。據張學良顧問路那路所言。張氏十一日夜。在北平郊外萬壽山別莊。十五日早朝。乘飛行機。離平赴滬。渡歐似稍遲云。

張學良到滬 投宋私邸

十一日上海電。張學良十一日午後六時。乘自家用飛行機。到上海虹橋飛行場。直入宋子文邸云。

羅大統領 諭民勿恐慌

十一日華盛頓電。羅大統領。本日對國民。發左記致告。諭人勿起無用恐怖心。復活信用制度。金融恐慌救治策之技術的困難已克服。聯邦準備銀行加盟銀行。自十三日。非聯邦準備加盟銀行之手形交換所加盟銀行。自十四日。其他銀行。自十五日將再開。國民須信賴政府政策。迅回復信用。

北平似無有警察 萬福麟暗殺 張學良怒其密通蔣氏 遣衛隊行刺南派嚴警 東北軍諸將恐捕均脫

十二日北平電。萬福麟。去十一日夜。在北平城內西條。爲人暗殺云。

十二日北平電。萬福麟暗殺犯人。爲張學良衛隊。學良怒其密通蔣介石。致使下野。故出此舉云。

十二日北平電。萬福麟之爲人暗殺。足爆發東北軍。對蔣介石強硬張學良下野之不滿。事件既作。何應欽以下。中央派身邊。警戒極嚴。與中央派關係。俄然變化。狀似對立。時局又一大變調云。

十二日北平電。萬福麟既暗殺。北平東北軍各將領。恐中央派逮捕。均已脫出。北平中央實際統制不行。軍服強盜。白晝橫行。似無警察云。

自畫自讚似辯似訴 父子兩世似有大功 張學良下野通電內容

十一日北平電。張學良。十一日。發下野通電如左。余與亡父二代。握有東北主權。亡父殉職後。余繼遺志。協力於中央統一策。不容日本恫喝。斷然護擁國民黨之活動。民國十九年秋。余奉命入關內。擁護中國統一。蓋余信內政統一。造就健全政府。爲防外侮之道。九一八事件發生當時。余適在病床。初訴聯盟諸國。求爲正義運動。日本軍侵入熱河。余奉命努力防戰。部下犧牲。既有一萬。然戰不利。此回蔣介石北上。乘機辭職下野。以謝國民。惟東北軍隊。悉爲國家軍隊。愛國之心。不遜中央。余雖下野外遊。願國民援助東北軍。余固恐爸。然亦知國家爲重。個人爲輕。故此下野。犧牲一身。

華北警衛四司令 任命王于何傅諸氏

十一日北平電。張學良下野後。華北首腦部。一兩日中。當由蔣介石。任命如左。北平警備司令。王樹常。天津警備司令。于學忠。平保衛戍總司令。何應欽。察哈爾警備司令。傅作義。

閻錫山會蔣介石 面商華北軍事

十一日北平電。閻錫山。十一日朝。到石家莊。會蔣介石。面商華北軍事云。

東北軍務等兩主任 任命榮臻萬福麟

十一日北平電。何應欽。任榮臻爲軍事委員會北平分會殘務整理主任。又任萬福麟爲東北軍臨時整理主任。東北軍改編後。改稱中央軍。直隸於蔣介石。萬氏直著手改編東北軍。作案決定。得何氏承認。案之內容如左。第一軍々長于學忠。第二軍々長王以哲。第三軍々長萬福麟。第四軍々長何柱國。

宋子文理華北財政 河北省收入歸國庫

十一日北平電。宋子文。早著手整理華北財政。今後河北省收入歸國庫。河北財政特派員。及鹽運司等。悉歸國民政府直轄。皆有命令云。

美國金禁止 商品影響 滙水浮動故障

十一日本社特電。美國金禁止斷行後。商品界。必有通貨膨脹景氣。我國商品界。雖無直接好影響。亦必有間接好況。金物界景氣已現。倫敦市場活躍。我市場亦追隨高昂。美國物價。必有人氣的之高昂。一經統制。此好影響。必及於我商品物價。所懸念者。美國金輸禁止。世界滙水行情。失其根據。更見動搖。交關不能圓滑。九日市場。殆無交關。亦爲此也。又鋼材棉乳欲賣時。非極廉不可也。

殘存米 四千六百萬石 端境多過剩

十二日東京電。三月一日現在米穀現在額。十二日農林省發表四千六百四十一萬石。以此爲基礎推算之。至本年十月末米穀年度需給狀況如左（單位千石）

▲供給　三月一日現在額。四六、四一二。鮮米移入豫想。三、八四〇。臺灣米移入豫想。一、三四〇。外米輸入豫想。六八〇。計。五二、二七二。

▲需要　一、消費豫想。四四、六九四。一、輸移出豫想。二〇〇。一、計。四四、八九四。對除端境期尚多。扣除五百萬石之理想額。尚有二百三十萬石之過剩米也。

高山觀測所 開所式日 內務局長臨席

小濱內務局長。爲臨席阿里山高山觀測所開所式（十五日）。新高山道路開通式（十六日）。于十二日南下。便途視察日月潭。其日程。十二日午前八時。臺北出發。午後四時抵水裏。翌朝八時半出發。午後六時半抵埔里。十四日午前七時半出發。午後四十三分抵嘉義。十五日午前八時十七分出發。午後二時三十六分抵阿里山。十六日滯在阿里山。十七日午前九時四十分出發。午後三時二十六分抵嘉義。同十一時六分出發。翌朝六時十九分歸臺北。

今川知事 登阿里山

今川臺南州知事。于十四日午後臺南驛發列車。赴嘉義一宿。翌十五日。臨席阿里山氣象觀測所落成式。又于十六日。臨席新高山登山道路竣工式。十八日歸州。藤村警務部長同行云。

弗滙水意外不甚昂 大約廿三弗八十仙 騰貴六七分而已

十一日大阪本社特電。美國金本位停止。我對美滙水。有料其不甚昂騰者。大抵二十一二弗。事變勃發當初。對弗極度悲觀。對美有二十五弗說。殆人氣鎮靜。各國滙水。漸々開市。我對英滙水買賣開始。日々有行情。英美滙水若判明。便能算定。最可憑信者。日銀經育監督役發七日著電。關氣配二十三弗八十仙。由此算定如左。一、九日正金對英一志二片八分二。對美二十二弗四分。一、九日市中對英一志二片八分七。對美二十二弗半。

更由英美銀塊行情見之。弗之低落率。比此變前。不過落百分之六七。大抵二十二三弗最確。八日來對英滙水。鈺正金態度。我政府滙水。防抑止其騰勢。對美當必如是。故我國對美滙水品騰之打擊。意外少數也。

砂金鑛區近將許掘 全部集團不容分割

東臺灣理蕃砂金。督府許可掘鑿方針。大抵自達鄰里至花蓮港廳大砂金地域欲作一團。蓋若僅山岳業的採算。如部分採掘。不良區域拋棄。則國家不經濟。督府自昭和二年至四年。曾繼續調查。範圍約一千五百萬坪。民間出願面積三千萬坪。件數百十九件。就中三菱約一千萬坪。幾多出願中。區域有重複者。且許可方針。既定督府對出願者。嚴重審查乃許可之。若僅欲速得利權。而與資者。則不許可。出願者中三菱。如蒙許可定必營利。故不僅特督府調查。近將派技術者實地調查。本年中或得許可也。

藏穀倉庫 籌建十四處 貯十四萬石

臺灣米移出統制督府豫算百六十萬圓。將於三箇年間。交付產業組合及農會以補助金。眾之貯藏倉庫建設費用。占大部分。一倉庫可容一萬石者。計欲建十四處。俾得月別平均移出。該追加豫算。因財政逼迫。財源雖以捻出。督府經費不足時。須仰政府支出。然大藏省則謂。八年度追加豫算。朝鮮臺灣俱不容認。今後折衝結果。該豫算若不認定。則無一完全穀倉。月別平均移出之事亦無望。臺灣米勢必濫行移出。如無制裁規定之米穀統制法規。則內地亦不能對議也。

新高登山 自動車道路 十六日開通式

新高登山自動車道路。業已開鑿完了。訂來十六日在太々加駐在所舉行開通式。今川知事。藤村警務部長。猪口郡守。佐野警察課長。廣谷市尹等。均擬臨席。翌十七日。在阿里山。爲開鑿隊一行。開慰勞宴云。

新營郡養蠶 獎勵總會

新營郡養蠶獎勵合總會。去十一日上午十一時。開於新營庄役場樓上。由郡

農業信用法案 農村金融非常便利

十二日東京電。農林省欲期農業信用法案實現。以統通農村金融。遭藏相強硬反對。遂不能提出議會。十一日院內。高橋。後藤兩相會見結果。始得藏相承認。十三日閣議。正式決定。乃提出議會。而同法案。即於農業動產。設欲設定抵當權之民法上特異命令。農村金融。非常便利也。

中壢教育課 國語演習 立功勞表彰

中壢郡教育課。主開國語演習大會。十一日午前十時。開于中壢公會堂。高添。郡下街庄長。小公學校長。其他吳兩州協議會員。郡下街多數臨席。松尾郡視學開會詞。合唱國歌。次入演習。是日出演者。各街庄國語講習所生。國語練習會員。人民講習所生。青年團員。公學校兒童。等二百二十六名。是夜有對話。唱歌。舞踊等七十九回。而出演者。皆由各處精選。故其發音態度其他。視前年度。甚見進步。就中觀音片塘尾國語練習會員謝發音其他。優過公學校生徒。俾聽衆一同深爲感動。又中尾郡守。對國語普及功勞者。暨國語常用者。授與表彰狀及訓示。被表彰者。午後四時散會。又是日對郡下一帶。將來益努力于國語普及。

▲國語普及功勞被表彰者　觀音庄李振東。同李清。同謝阿憶。中壢公訓導劉啓安等四氏。國語常用者　中壢黃阿傑。同徐代滿。楊梅黃阿榮。觀音庄翁建重。新屋沈月枝等五氏。其他由特殊教育常用表彰者。南勢黃阿芹氏。

臺南市々區改正 就改正線開礎商會 九年度分先決定五線

臺南市八年度以降之市區改正線。嚴由市當局慎重調查中。現略已決定。去十一朝十時。諸幹部集市尹公室。就改正線所關開礎商議。開今次之計畫。係就九年度分。先行決定其改正部分。則分五線。一、自明治町一二三丁目及寶町道路擴張。並由小北門附近。經公園北之第一中學前。通衛戍病院而至高工線。二、由高等工業學校。經第二中學校後過長老教附近。出知事官邸南方。至清水町線。三、沿步兵第二聯隊北垣線。四、壽町線。五、自縱貫道路月見堂橋至東門町線。其他高砂町線。南門町至新町線。聯隊東方道路修造諸種計畫等。蓋督府關於九年度市區改正地點與經費調查。刻已呈照來南

滿洲阿片販賣續報 名滿洲阿片辦務處 付與阿片密吸密輸檢舉權

滿洲國阿片販賣一節。既如所報。該販賣機關。名爲滿洲阿片辦務處。全國有十。哈爾濱設其一。付與阿片密輸密吸檢舉權。實拂込資本金二十五萬圓。出資者。天津中東銀行總辦孫鴻猷氏。個人出五萬圓。是爲名義人。滿洲及臺灣方面有志。各出十萬圓。正經理一名。推孫氏。副經理二名。一滿洲方面外交。財政。實業三部。一臺灣方面。推劉明哲氏。公館楊松氏。氏辭不就。月俸約五百圓以上。已自本月一日開辦云。

深坑畜產組 創立總會

文山郡深坑庄役場。月之九日午前九時。在會議室開業組合創立總會。來賓益北州武上技師。出席。郡文山郡庶務課長。出席。總代。庄協議員。協委員等。氏二百四十名。首由庄長致辭。報告昭和七年度。業組合成績。協議昭和八年度事業計劃等。畢後。組開深坑庄畜產組合創立總會。審議規約。原案可決。次照規約指名役員。來賓訓話。午後二時閉會。

淡水水利組 水神例祭

淡水水利組合水神祭。去十一日午前十時。於公會堂舉行。式順如左。組合長以下著席後。修祓。降神。獻饌。祝詞。玉串奉奠。撤饌。昇神。一同退出。當日出席者評議員二十二名。總視員十八名。來賓郡兩課長。多田街長李助役。岸切法院淡水出張所長。中野街評議員。式後移入宴會。至午後二時盡歡散去。

兩農事組合 創立總會

新竹郡紅毛庄員山農事組合創立發會。併總會。九日上午十時。開於同處傅姬氏宅內。徐庄長首報告經過。及提示規約。籌施事業。終由伊藤郡守訓示

杜主事。諸產業五箇年實施案散會。又下午一時。同庄霜興農煥君宅內。舉開興農事改良組合創立總會。併事發會式。經過報告後討議規約。庄長指名煥君氏爲組合長。並選舉副組合長。郡守。及幹事數名。毛庄鄭產業技手。講修良事項。然後散會。

竹東芎林庄 白晝火警

竹東郡芎林庄林阿連住宅。去八日上午十一時半。突起火警。近隣村民。馳集撲火。至下午零時五十分火熄。僅燬林家一棟並家具一切。原因正調查中。

創設癩豫防協會 開警務部長會議 明年度設備擴張

臺灣癩豫防協會創設所關各州警務部長會議。來十四日午前十時。開于府會議室。今一階本島及島外癩患者數。並其施設。內地對一萬五千人患者。有官設療養所。收容五千人。朝鮮八千人。收容二千五百名。而臺灣一千八十四名。新北部下樂生院收容能力。僅百三十五名。由此數字觀之。臺灣之設備最爲貧弱。故擬明年度。計畫擴張設備。更收容二三百名。而內地以外。創設財團法人癩豫防協會。就患者家族其他。由側面努力撲滅癩病。而臺灣尚未設立。爲豫于此次創立。爲豫行準備。乃開警務部長會議也。

孤老旅途病發 收容仁濟院

文山郡坪林庄鄉吊子林標。年八十五。孤獨赤貧。爲臺北州仁濟院々外救養者。去五日爲訪親下山。途經新店庄停車場附近。宿痾復發。昏倒在地。氣息奄々。爲郡直轄巡查發見。八日交新店庄役場保護。派員牽往臺北仁濟院。爲院內救養云。

孽子竊金器 逃走不知去向

鳳山郡鳥松庄圣埔。謝鸛母之次男國泰。年十八。性放蕩。日與不良徒輩爲伍。去十日早四時頃。乘家人熟睡中。竊取其母之金器兩條重。價值百餘圓。逃走不知去向。現正家人四出。極力搜查中云。

強犯友人妻 不逐被告

嘉義郡新巷庄坤子頭人鄭頭。年五十一。素與同所人某甲友善。早晚出入其家。因甲家貧。去一月二十一日午後十時。鄭潛入甲妻年二十四之臥房。欲強污之。甲妻不從。鄭云每月欲給與米三斗。金三圓。甲妻見來勢強。大聲呼救。其時甲在別室熟睡間聲投外驚覺。始知其事後有發述。出爲排解。不得圓滿。至十一日。甲託嘉義某律師。欲告訴鄭以強姦未遂云。

竹州米庫購組 范姜專務 被拘案情續聞

關于新竹州米庫購販組合范姜專務之背任行爲。干達之不正事件。去九日受家宅搜查。事件似漸擴大。波及于各方面。目下被拘者。范姜專務以外。併米穀同業組合專務。米庫組合書記楊孫希。概中壢。桃園。平鎮等處之麻袋取引業者等。風評范姜專務。自客歲春初以來約經年餘。由臺北麻袋共販會社。購入麻袋二百萬枚。欲配售于組合員。藉利川地位。藉組合資金獨唯。約得巨利六千圓。充肥于私腹。且將六千圓之

裕產會社 業務橫領案 豫審終結保釋

嘉義市元町臺灣裕產會社々長宮淵定次。及專務取締役朱金印。取締役黃蓮藕。會計陳本豐。吳萬生。五名。昭和七年八月中。對同社業務上。犯侵領罪。被嘉義警察署。捕送臺南地方法院嘉義支部檢察局。後入豫審。至三月十一日豫審終結。許以保釋云。

宜蘭

礁商豫選

宜蘭酒類煙草小賣人組合聯合會主催之優良組合員表彰。所關豫選。礁商會。去十一日午前十時。開於專賣局宜蘭出張所樓上。谷所長。高橋販賣主任。田中取締主任。及宜蘭三郡下酒。煙草各仲賣人並各組合長約二十名出席。協議表彰人員三郡總計五百七十六名中選出二十名。對此照仲賣區域之比率。宜蘭酒四。煙草五。羅東酒四。煙草四。頭圍酒二。蘇澳酒一。計二十。于本月末審查完結。其表彰式。煙草四月中總會。酒類七月中總會。豫定舉行之。又附議賞品。種類。有種々意見。礁商結果。悉照原案可決。一時閉會。

視察團發

宜蘭第一二水利組合評議員。林火木。林以士。張振茂等並該組合庶務主任。蔡老柯以下一行十名。爲觀察臺灣米水利之施設。擬十三日早朝上北。首觀察新莊。是夜宿夜行赴高雄。順次到屏東。臺南。嘉義。臺中。新竹。桃園。臺北各地。至二十一日在北解散云。

捕魚鬪傷

東石郡六腳庄三塊厝陳萬寶興宗外四名。去八日午後。與港尾黃順良。外十數名。在庄附近鰲南大圳排水溝捕魚之際。爲細故爭吵。双方口角。觸即用武。各執捕魚器具。及棍棒。一州格鬪。双方各負重傷。而黃順良外數名負傷較重。倒後提出傷害告訴。於是司法係。將双方召換到案拘留。現正嚴重究問中云。

岡山

記念行事

去十日陸軍紀念日。岡山郡召集郡下各派出所警官。及其他於午前十時起。假岡山公堂內。開講演會。講師爲大西步兵大尉。畢一齊即赴高雄市觀取同夜燈火管制實施所關。

燈火管束

岡山郡于十日夜燈火管制實施指導所關。召集郡下各警官。所在庄役場吏員。及附近壯丁團員。俾齊于警務課訓。然後分區督勵務使街民一齊實施。

校名變更

岡山郡湖內庄下各公學校。今番決定名稱變更如左。自四月一日施行。湖內第一公學校改稱爲大湖公學校。湖內第二公學校改爲頂茄萣公學校。湖內第三公學校改爲圍子內公學校云。

桃園

教育總會

桃園郡教育會。去十一日午前九時起。在桃園小學校內開總會。全郡下小公學校教師全出席。來賓有塚本新竹高等女學校長。松尾郡守開會辭後。一、審議昭和八年度豫算。二、對郡下各校發表現地研究狀囑告南投公學校一等。三、賞品授與。四、中西視學將所查州下各校兒童之學力講評。五、塚本來賓講演國際聯盟及滿洲問題。十二時由松尾郡守宣告閉會。

學藝大會

桃園郡教育會主催全郡下各學校兒童學藝大會。去十一日下午一時起。開於桃園公學校講堂。明開唱後各校兒童演藝。第一部桃園公學校五回。同小學校一回。同幼稚園一回。大園二回。大湳。埔頂。龜山。蘆竹。坑子。南崁。八塊々公學校各一回。第二部桃園小學校及附屬幼稚園計四回。桃園公學校三回。八塊。蘆竹。竹圍。坑子。大湳。埔子。龜山。南崁。各校各一回。至四時閉會。

東石

非常召集

臺南州東石郡警務課。去十日陸軍記念日。午前一時。發郡下警察官九十餘名非常召集令。以古谷警部。爲大隊長防備演習。至午前六時。在朴子公學校庭。受州警務部佐伯警部檢閱官。點檢操練畢。一場訓辭。由郡古谷警部大隊長答辭。至午前七時二十分解散。檢閱成績良好云。

警戒食鹽

臺灣總督府專賣局東石郡布袋出張所。去十日午前二時。召集新塭等派出所各管內莊在所總動員。往新店前東港。從

詩壇

南臺橋晚眺　吳文安

西風策々暮雲收。兩岸人煙隔水樓。徙倚南臺橋畔望。夕陽橋出鼓山秋。

遊鼓山

夾路松陰趁晚涼。共攀石磴謁禪房。名山盛秀眞千古。勝境招提自一方。十八洞中眞佛地。三千界外是仙鄉。悠々坐對忘歸石。獨自思時到夕陽。

宿鼓山夜夢遊蓬萊

洞門花落草叢茸。金閣移來忽絕蹤。殘月煙籠隄十里。曉風雲散嶺千重。心濟海外無双境。身到天邊第幾峰。欲訪安期煉丹處。驚回大夢五更鐘。

楊爾材先生雙生孫賦此奉祝　高雄　陳春林

美蔭桑榆補未遲。爲翁纔亦喜軒眉。班聯玉笋孫枝秀。蕊綻香蘭子舍庇。爭長有時勞點額。分甘此日待含飴。天欲生才榜之薦。坡羲之瑞報四知。

廣告

內科　小兒科　呼吸器病
入院隨意
淺井病院
臺北市[illegible]町電話[illegible]〇二番